EL DIARIO PALENTINO

EL DIA DE PALENCIA

N.º REFUNDIDO 6.490

Fundado en 1882 y 1899

TELEFONOS
1353 REDACCIÓN
1526 IMPRENTA
2006 ADMINISTRACIÓN

Depósito Legal P—2—1958

(Franqueo concertado)

DIRECCIONES
DIRECCIÓN Y TALLERES: MAYOR, 99
APARTADO DE CORREOS, 17

MARTES 6 MARZO 1962

EDICION MADRUGADA
1'50 pts.

Mientras se espera la paz, aumenta el terrorismo en Argelia

Ciento cincuenta cargas de plástico hizo explotar hoy la OAS

Todavía quedan importantes problemas por resolver en las negociaciones para un alto el fuego

LA MAYOR OFENSIVA DE PLASTICO DE LA OAS

Argel, 5.—La Organización Armada Secreta ha lanzado hoy su mayor ofensiva contra los musulmanes y contra los europeos pro-gaullistas en su campaña para mantener a Argelia francesa. Unas 135 cargas de plástico estallaron en la ciudad en unas dos horas, antes del amanecer, destrozando numerosas tiendas propiedad de judíos musulmanes y apartamentos pertenecientes a europeos pro-gaullistas.

Un comunicado de la policía dice que se han producido pocas víctimas y que tres grupos de terroristas del plástico, en los que militaban trece franceses, han sido detenidos.

Según la policía, el sector más afectado fué la zona de Saint Eugene, en la zona oeste de la ciudad y el distrito de la Rúe Rovigo, cerca de la Casbah.

Se produjeron algunos incendios que fueron rápidamente sofocados. De vez en cuándo se pudieron escuchar algunos disparos.—Efe.

DETENCIONES

Argel, 5.—La policía ha anunciado que unos 30 europeos han sido detenidos esta mañana, en Argel, después de la serie de explosiones de plástico que se registraron durante la madrugada.—Efe.

MEDIDAS POLICIALES

Argel, 5.—Las calles de Argel fueron materialmente ocupadas por la policía, que comprobaba la identidad de todos los viandantes, después de que unas 135 explosiones de plástico se produjeron en las primeras horas de hoy. Cristales y cascotes pueden verse en muchas calles. Ningún edificio público fué afectado por las explosiones, pero muchos coches que estaban aparcados en las calles quedaron destrozados.—Efe.

LAS EXPLOSIONES FUERON 150

Argel, 5.—Informes posteriores señalan que el número total de explosiones que se han registrado hoy en Argel han sido de 150.

Mujeres musulmanas subidas en las azoteas de sus casas, en las zonas de los suburbios donde se han producido explosiones, proferían sus clásicos "yu-yus", mientras sus familiares masculinos hacían fuego de fusilería contra los automóviles europeos que circulaban por las inmediaciones de sus casas.—Efe.

EL ACUERDO DEL «ALTO EL FUEGO»

Túnez, 5.—El ministro del Exterior del «Gobierno argelino rebelde», Saad Dahlab, ha confirmado hoy que los insurgentes están preocupados con el problema del mantenimiento del orden en Argelia.

En unas declaraciones hechas a los informadores antes de partir hacia Roma, Dahlab dijo que "todavía quedan importantes problemas por resolver en el curso de las negociaciones con Francia».

«Estos problemas —añadió— se refieren especialmente al mantenimiento del orden durante el período de trasición».

En círculos competentes se espera que Dahlab marche desde Roma a Suiza ya que, según se tiene entendido, las negociaciones franco-argelinas se celebrarán cerca de Evian-Lesbains, junto al Lago de Ginebra.

DEMANDAS ARGELINAS

París, 5. — Los rebeldes argelinos han indicado hoy que proyectan presentar exigentes demandas ante los franceses que harán más difícil llegar a un acuerdo de alto el fuego.

Se tiene entendido que entre estas demandas figura la pretensión de que les sea concedida parte de responsabilidad en el mantenimiento del orden en Argelia durante el período comprendido entre la adopción del acuerdo de alto el fuego y la total independencia.

Según los acuerdos tomados hasta ahora, solamente Francia tendría esta responsabilidad. La indicación de estos nuevos acontecimientos se ha producido al salir el ministro del Exterior del GPRA, Saad Dahlab, de Túnez para dirigirse a Roma y Ginebra.

Se espera que las conversaciones se inicien el miércoles en Evian, localidad de la costa francesa del Lago de Ginebra.—Efe.

AYER, 22 MUERTOS Y 56 HERIDOS

Argel, 5. — En fuentes militares francesas informan que durante el día de ayer se registraron en Argelia 22 muertos y 56 heridos en actos de violencia ocurridos en todo el territorio.

Dieciséis de los muertos y 36 de los heridos son musulmanes.—Efe.

PERIODISTA ITALIANO AMENAZADO POR LA OAS

Argel, 5. — Un grupo de hombres pertenecientes a la organización extremista del Ejército secreto, la mayor parte de los cuales vestían uniforme de gendarmes, ha entrado en el hotel Aletti, en busca del periodista italiano Nicolás Caraciolo, el único de los corresponsales italianos que no ha obedecido la orden dada por el OAS., de que abandonen Argelia bajo pena de muerte.

El comando del OAS., después de comprobar que Caraciolo no se encontraba en el vestíbulo, abandonó el hotel.

La Policía entró en el hotel más tarde, realizó un registro y pidió los documentos a los huéspedes.

Caraciolo no se encontraba en el hotel y sus compañeros de Prensa han declarado que «ha pasado a la clandestinidad en vista de las amenazas que se han hecho contra él, de que las próximas amenazas de muerte irán dirigidas contra los corresponsales británicos y norteamericanos.—Efe.

LA AMENAZA DE LA OAS, A LOS PERIODISTAS ITALIANOS

París, 5.—La OAS. amenazó con dar muerte a todos los periodistas italianos en Argelia, porque las emisoras de radio de Italia calificaron de criminal al dirigente Raúl Salan, de la Organización Militar Secreta, ha declarado uno de los periodistas. Bruno Romani, corresponsal en París del periódico romano «Il Messaggero», llegado a la capital francesa procedente de Argel con otros compañeros.

Romani ha declarado: «Un individuo alto, me dijo pertenecer a la OAS. cuando acudió al hotel acompañado de otro individuo. Ambos me amenazaron, señalando que me matarían, lo mismo que a mis colegas italianos, si no abandonamos Argelia en el primer avión disponible.

«Uno de los individuos dijo ser ex capitán de las fuerzas aéreas italianas y hablaba con acento italiano del norte del país».

Todos los corresponsales italianos excepto tres, abandonaron inmediatamente París para Italia.

Sólo un corresponsal ha permanecido en Argel. Nicola Caraciolo, de 30 años de edad, corresponsal del periódico «Il Giorno». Es uno de los 12 periodistas a quien la OAS. pidió que abandonara Argelia en un plazo de veinticuatro horas, pero decidió permanecer clandestinamente en Argelia.—Efe.

«SI NO ABANDONAMOS ARGEL, NOS HUBIERAN LIQUIDADO

Roma, 5.—«Si no hubiésemos abandonado Argel nos hubiesen liquidado», ha dicho Sergio Zavoli, comentarista de la Televisión italiana, al informar cómo él y otros 10 colegas abandonaron Argel, amenazados de muerte por la OAS.

Zavoli dirigió la palabra por Televisión, pocas horas después de haber llegado a Roma, procedente de París.

Zavoli ha puesto de relieve que la OAS deseaba que los italianos abandonasen Argel porque los periodistas se muestran contrarios a su política.—Efe.

Una comisión parlamentaria francesa en España

La visita a diversas instituciones causa la admiración de los comisionados

Madrid, 5.—«Las visitas a las diferentes instituciones nos han producido gran impresión, al comprobar la obra realizada» —ha declarado a un redactor del periódico «Informaciones» M. Jean Robert Debray, presidente de la Comisión de Asuntos Culturales y Sociales de la Asamblea Nacional Francesa, que ha venido a España para informarse sobre la organización de la enseñanza en nuestro país.

Los parlamentarios franceses han visitado el Instituto Nacional de Previsión, la Institución de la Paloma, la Institución Municipal de Educación, Sindicatos y la Ciudad Universitaria.

Los componentes del grupo, M. Debray, Mme. Derlabke, diputado del Some y abogado en el Tribunal de Apelación de París; M. Brice, diputado por el Nord y M. Perrin, diputado por el Alto Rhin, han mostrado sus opiniones sobre los centros españoles visitados.

«Los Sindicatos españoles —ha dicho M. Debray —difieren mucho de los nuestros, pero hemos podido comprender perfectamente el espíritu que los anima. Indudablemente hemos obtenido una excelente información de múltiples cuestiones que desconocíamos totalmente».

M. Pierre Perus dijo que acababa de mantener una entrevista con el ministro de Obras Públicas, señor Vigón, sobre la construcción de la carretera Zaragoza-Lourdes. La carretera pasará por Gabanie y el Valle de Ordesa.

«Si me lo permite, señor Debray —ha añadido al final de la entrevista el señor Perrin— quiero hacer constar que estamos profundamente agradecidos por la acogida que nos han dispensado en todas partes, por la libertad con que hemos podido preguntar y por la sinceridad con que se nos ha contestado».—Cifra.

Los restos del avión estrellado en Nueva York

Nueva York.—En las aguas cenagosas de la bahía de Jamaica, se encuentran los restos del reactor que se estrelló hace unos días, pereciendo las 95 personas que lo ocupaban. — (Foto Europa Press)

Valladolid celebró solemnemente el XXVIII aniversario de la fusión de F. E. y las JON-S.

El vicesecretario general del Movimiento, Sr. Herrero Tejedor, pronunció un importante discurso en el Teatro Calderón

Valladolid 4. — En el Teatro «Calderón de la Barca» se ha celebrado a las doce de la mañana, el XXVIII aniversario del acto histórico del 4 de marzo de 1934, en el que en este mismo local los fundadores José Antonio, Onésimo Redondo, Ruiz de Alda y Ramiro Ledesma Ramos proclamaron la fusión de Falange Española y las JON-S.

El Teatro, sobriamente engalanado, con banderas y reposteros, aparecía completamente lleno de público. Varios millares de falangistas llegaron de toda la provincia así como diversas representaciones de otras de España.

Asistían al acto, en diferentes palcos, el arzobispo de la diócesis doctor García Goldáraz, capitán general de la Región, teniente general Pazos Robles y otras autoridades. Daba guardia y rindió honores una centuria de la Guardia de Franco.

La presidencia del acto sobre el escenario a la que daba fondo la enseña nacional y la bandera del Movimiento, estaba formada por el vicesecretario general del Movimiento, Sr. Herrero Tejedor, gobernador y jefe provincial de Valladolid, Sr. Ruiz Ocaña y Remiro; delegado nacional de Provincias, lugarteniente de la Guardia de Franco, Sr. Murga; delegado nacional de organizaciones, secretario general técnico de la Secretaría General, gobernadores civiles de Palencia, León, Zamora y Segovia, presidente de la Diputación, alcalde de la ciudad, consejo provincial del Movimiento y otras autoridades.

Después de la imposición de condecoraciones de la Orden de Cisneros a diversos falangistas de Valladolid y su provincia y de la Medalla de Oro de la Juventud al delegado provincial de Juventudes Sr. Velasco, pronunciaron vibrantes discursos acogidos con grandes aplausos el jefe del S. E. U. del D. U. Sr. Sacristán San José; el jefe provincial del Movimiento señor Ruiz Ocaña y Remiro y, por último, el vicesecretario general del Movimiento. Al final el público, puesto en pie, cantó el Cara al Sol, dándose los gritos de ritual.

Terminado el acto las jerarquías y autoridades se trasladaron al Cementerio Municipal, depositando una corona de laurel en el mausoleo que guarda los restos de Onésimo Redondo.—Cifra.

DISCURSO DE HERRERO TEJEDOR

El señor Herrero Tejedor comienza su importante discurso diciendo: «Después de 25 años seguimos leales a la doctrina de los fundadores. Esta lealtad que tendrán que reconocer todos, se afirma cuando repasamos lo hecho en estos años. Ha sido en realidad labor de todos, de los que mandan y de los que obedecen pero, especialmente, de nuestro Caudillo y de ese camarada sencillo de nuestros pueblos y de nuestras fábricas: el hombre de la clase media identificado con la tarea de forjar la Patria. Tiene un especial recuerdo a la juventud, firme promesa en la continuidad de la doctrina nacional. España —dice— nos preocupa y moviliza nuestra actividad. No aspiramos más —como decía José Antonio— que al engrandecimiento de España. Se refiere a la posición política del Movimiento contraseñada cada año teniendo en cuenta la realidad del tiempo y del mundo. Por eso, hemos de acometer con valentía las nuevas tendencias mientras repasamos las viejas concepciones. Hemos de ser renovadores. Los fundadores lo fueron a tono con la situación de su tiempo. Hemos de aplicar nuestro pensamiento y nuestra actuación a la realidad de un mundo al que no podemos darle la espalda. Es natural que a veces nos asalte el inconformismo y, por eso, hemos de examinar nuestra propia doctrina, buscando los obstáculos en la misma raíz de las cosas, pero sin caer en ese mal entendido dicho clásico «de que el fin justifica los medios». En definitiva, se trata de examinar con valentía nuestra actuación con respecto al mundo.

El señor Herrero Tejedor hace un amplio balance de las realizaciones

(Continúa en sexta página)

Inicia sus tareas el II Congreso Sindical

Presidió el acto inaugural el ministro señor Solís, acompañado de los Sres. Sanz Orrio y Fernández Cuesta

Participan 600 congresistas y 50 observadores extranjeros de 14 países

Madrid, 5.—El II Congreso Sindical ha comenzado sus tareas en la mañana de hoy.

Asisten representantes sindicales de todas las provincias y de todas las actividades del trabajo y la producción con un total de seiscientos congresistas. También participan en la Asamblea cincuenta observadores extranjeros procedentes de Alemania, Argentina, Bélgica, Brasil, Colombia, Estados Unidos, Francia, Túnez, Gran Bretaña, Italia, Marruecos, Méjico, Portugal y Venezuela. La participación femenina la integran quince mujeres.

MISA EN LA IGLESIA DE JESUS DE MEDINACELI

Los actos comenzaron con una misa de Espíritu Santo en la iglesia de Jesús de Medinaceli. Ofició el Padre Villalobos, consiliario de la Asesoría Eclesiástica Nacional de Sindicatos, y pronunció una plática el Padre Brugarola, S. J.

Ocuparon la presidencia del acto, al lado de la Epístola el ministro secretario general del Movimiento y delegado nacional de Sindicatos, don José Solís Ruiz; el secretario general de la Organización Sindical, don Pedro Lamata; el inspector asesor general, don Roque Pro Alonso. También ocuparon lugares preferentes los vicesecretarios nacionales de Ordenación Económica, Ordenación Social, Obras Sindicales y Organización administrativa, señores Gutiérrez Caño, Marcos Chacón, Aniceto Galán y Cortés. El templo se hallaba ocupado por centenares de congresistas.

Terminada la ceremonia religiosa, los congresistas se trasladaron a la Secretaría del Congreso, en la Casa Sindical, para recibir las credenciales y una documentación completa que contiene las ponencias y estudios técnicos que van a ser debatidos en las reuniones de este segundo pleno.

A las doce horas se constituyó la mesa para celebrar la sesión inaugural. Presidió el ministro secretario general del Movimiento y delegado nacional de Sindicatos, don José Solís Ruiz; se sentaba a su derecha el ministro de Trabajo, don Fermín Sanz Orrio, y a su izquierda el ex ministro don Raimundo Fernández Cuesta. Otros puestos de la presidencia fueron ocupados por los señores Lamata, secretario general de Sindicatos; don Luis Filgueiras, director general de Ordenación del Trabajo; subsecretario de Agricultura, señor Pardo Canalis y el vicesecretario nacional del Movimiento, señor Herrero Tejedor.

LOS TEMAS AGRICOLAS SERAN DE TRASCENDENCIA EN ESTE CONGRESO

El presidente dijo que la lista de los miembros del Congreso y la verificación de credenciales se había efectuado en la Secretaría y preguntó a la Asamblea si procedía a dar lectura de ella o si se daba por leída y verificada, a lo que la Asamblea se pronunció en este sentido.

A continuación se procedió a la elección de los vicepresidentes. Hace uso de la palabra el señor Núñez Samper quien dijo que como un tema de gran trascendencia en este Congreso, han de ser los temas agrícolas, las Hermandades de Labradores y Ganaderos habían tenido un cambio de impresiones en las que habían acordado proponer a don Tomás Allende, propuesta que fue unánimemente aceptada por la Asamblea. Por igual procedimiento es elegido, por los obreros, don Guillermo Blanco, para la otra vicepresidencia.

(Continúa en sexta página)

Fallece el embajador de España en Wáshington

Había sido operado la semana pasada

Wáshington. (Urgentísimo), 5. El embajador español en los Estados Unidos, don Mariano de Iturralde y Orbegozo, ha fallecido hoy en esta capital, después de la operación quirúrgica a que fué sometido la pasada semana.—Efe.

OCUPABA EL CARGO DESDE 1960

Wáshington, 5. — Don Mariano Iturralde, embajador de España en esta capital, que ha fallecido esta tarde, ha muerto a consecuencia de una peritonitis, según informan en la Embajada española.

Ocupaba el cargo de embajador de su país desde el 19 de agosto de 1960.—Efe.

Colaboradores de DIARIO-DIA

¡Buen año, Lope!

Por José García Nieto

Estas líneas quieren ser un saludo y un voto. Estamos empezando el año en que se cumple el cuarto centenario del nacimiento de Lope de Vega, para quien la historia de los hombres y, cómo no, la Historia de la Literatura, es difícil que encuentre nuevos elogios y adjetivos. Ahí está, de nuevo ante nosotros, ocasión y estímulo, el nombre del Fénix, y a la puerta todas las posibilidades para el homenaje que nunca sera cumplido, ya que la figura es superior a cuantas coronas podamos imaginar.

Hay algo, sin embargo, que querríamos sacar a primer plano para que tratáramos de ver en Lope un matiz de conmovedora y sugestiva atracción. Se podría resumir en unas palabras. Consideramos a Lope como uno de los escritores más «jóvenes» con que ha contado la Literatura universal. Y esta luz de su juventud, sustentada en su versatilidad, en su fortaleza, en la amplitud de sus imaginaciones, en la frescura de su palabra, en la multiplicidad de sus enredos, en la alegre y esperanzada salida de sus laberintos, es algo que convierte a Lope en arquetipo para la juventud, en piedra de toque para que las nuevas promociones de escritores y de lectores, encuentren claves quizá distintas a las ya repasadas y discutidísimas.

Es frecuente que evocaciones y centenarios se queden siempre por ampliamente que se conciban, entre paños y estudios de eruditos y profesores. Estos, naturalmente, tratan la figura desde estados de conocimiento estimabilísimos e ineludibles, pero dejándose muchas veces ese punto de vista, de cercanía fraterna, que muchas de las figuras recordadas podrían ofrecer a espíritus quizá menos preparados, pero más libremente dispuestos para la admiración sin resabios. Y Lope de Vega nos parece algo así como una cantera de vetas multiformes, algunas de las cuales solamente pueden gustarse en su total esplendor, por los que se acerquen a ellas con apetencia juvenil.

Quiero, desde lo opaco de mi llamada, desde los cortos brazos de mis posibilidades comprometedoras, hacer llegar a los jóvenes de nuestros días la tentación que Lope de Vega puede ser para quien se acerque fervorosamente a su obra. Ella es tanta, además, que siempre habrá puertas para todos, y cualquiera puede encontrar un reducto, un paisaje por los que pueda transitar con la esperanza de una emoción privadísima e inédita.

El esfuerzo a que esto pueda obligar está de antemano pagado, correspondido generosamente por la atención que Lope prestó a la juventud, por el gusto con que creó esos seres vivos, enamorados, divertidos, inquietos, desenfadados, atrevidos, jóvenes, en suma, que llenan el aire de sus comedias, irradiando donaire y frescura. Si las mil invenciones no nos bastaran, tendríamos el anecdotario de su vida, y acercando más la lupa, claras pruebas escritas de que para él ser joven constituía un don respetable y digno de cuidadosa atención.

Quiero reproducir aquí un soneto de su comedia «El amigo hasta la muerte», donde ese cuidado y tiento cordialísimo hacia la juventud resplandecen como una lección, llena de hermosura ejemplar:

Un sabio rey de Persia, desde veinte
y menos años, viendo sus engaños,
hizo pintar su vida por sus años
todos los meses a un pincel valiente.
Mandó fijar la de cincuenta enfrente
de sus jardines y olorosos baños.
Y en las historias destos varios paños
formaba espejos a la edad presente.
Si quería culpar a un mozo nuevo,
mirábase en la edad que lo había sido,
y disculpaba al que picaba el cebo.
Quien ha llegado a edad ponga el sentido,
en dejar que quien viene atrás mancebo
pase por el camino que ha venido.

Este es el hermoso soneto, y por si resulta preciso haré mención también de la acotación de Hartzenbusch para aclarar el último verso, cuyo sentido debe ser «pase por el camino por que él ha venido».

Los «mozos nuevos» están llamados a entrar en la obra de nuestro mágico y descomunal poeta. No pueden ni deben defraudarles en esta memorable ocasión aquellos tan admirados y cantados por él. Por eso yo pido para Lope un buen año de recuerdos, y que entre éstos no falten los de nuestras más recientes promociones.

La boda de Romano Mussolini y una hermana de Sofía Loren

Predappio.—Se ha celebrado la tumultuaria boda de las populares figuras italianas Romano, hijo del Duce, y María Scicolone, hermana de la actriz Sophia Loren. En la foto, los brindis de rigor.—(Foto Europa Press)

Lotería Nacional

EL 41.316 PREMIADO CON 7.500.000 PESETAS

Madrid, 5.—Premios mayores del sorteo de la Lotería Nacional celebrado hoy:

41.316 Premiado con 7.500.000 pesetas, Madrid.
54.305 Premiado con 3.000.000 pesetas, Valencia.
35.248 Premiado con 1.500.000 pesetas, Madrid.

Premiados con 30.000 pesetas

4.714 Palma, Bilbao, Valencia.
7.883 Madrid.
10.135 Barcelona, Palma, Calatayud.
15.084 Valencia, Barcelona, Bilbao.
16.517 Barcelona, Lérida, Sevilla.
19.615 Madrid, Barcelona, Bilbao.
23.378 Madrid.
25.100 Lugo, Don Benito, Valencia.
38.606 Cartagena, Lugo, Santa Cruz.
41.216 Málaga.
44.415 Santiago.
48.013 Madrid.—Cifra.

M.C.D.2022

PALENCIA AL DIA

Viaje de estudios

En viaje de estudios, llegó a Palencia la 114 promoción de alumnos de Arquitectura. Casi finalizando su carrera, han querido conocer los monumentos y bellezas guardados en nuestra capital y provincia.

Este grupo de futuros arquitectos, ha sido gratamente sorprendido por los interesantes valores monumentales —tanto antiguos como modernos, según expresó el profesor señor García de Castro, que venía a su frente—, encontrados en Palencia.

Palencia (y no solamente su catedral), sigue siendo la «bella desconocida», como dijera en frase lapidaria el canónigo don Eugenio Madrigal, hace ya unos cuantos años.

Está cerrada, sin saber por qué, para muchas curiosidades turísticas y hasta estudiosas.

Interesa mucho darla a conocer; porque es una verdadera lástima que sigan ignorándose muchos tesoros monumentales y artísticos que en nuestra capital y provincia se custodian.

Aparte las individualidades personales, (profesores o turistas de altos vuelos, que están en el secreto del sumario), que Palencia recorrieron y admiraron, recientemente un grupo de periodistas, en su ruta informativa por la «Tierra de Campos», y hoy este otro grupo de estudiantes de arquitectura, han venido, han visto y han disfrutado profundamente con lo contemplado.

Estos, como aquéllos, tal vez sean los mejores portavoces de esta propaganda que Palencia necesita, en todos los ámbitos nacionales, donde, salvo los folletos de divulgación oficial correspondiente y los muy valiosos libros (precisamente acaba de aparecer uno magnífico sobre nuestro incomparable tesoro románico), muchos aspectos de la Palencia monumental y paisajística, siguen encontrándose incomprensiblemente, cerrados a la inquietud del viajero o del estudioso.

Que si Palencia es bella, como por todos se reconoce, ya es hora de que deje de ser desconocida.

Un buen traspiés dieron nuestros futbolistas en la ciudad de las mantecadas. Los aficionados locales acusaron el golpe, como si se lo hubiera dado el puño de Joe Louis, ponemos por ejemplo de hombres demoledores. Se habían puesto muchas esperanzas en este encuentro, porque el mismo era casi decisivo. Pero las esperanzas se vinieron abajo al conocer el resultado. Un modesto Astorga, que hace quince días era vencido a domicilio por la Ponferradina por el rotundo tanteo de 3-0, derrotaba a uno de los «gallitos» del grupo por 3-2. ¿Qué pasó? Lo que tenía que pasar, cuando no se sabe ser jugador profesional: que no se dió una; o, lo que es peor, que no se quiso dar. ¿El resultado? Un encuentro fallido, y, quizá, también frustradas las esperanzas de clasificación.

Cosas. He aquí un «gallito», que se vino sin plumas y cacareando.

Visita Palencia la 114 promoción de arquitectos de la Escuela Superior

El Ayuntamiento les ofreció una recepción en la Caja Municipal de Ahorros

Acompañados por su profesor don Emilio García de Castro, han visitado nuestra capital y provincia el grupo de 18 estudiantes de cuarto curso de Arquitectura, que constituyen la 114 promoción de la Escuela Técnica Superior de Arquitectura de Madrid.

El grupo viene en viaje de estudios, y tras visitar Valladolid y Palencia, continuará viaje a León, Asturias y Galicia.

En nuestra capital, acompañados por el arquitecto municipal don José María Alonso de Lomas, visitaron la Catedral, San Miguel y otros lugares monumentales; y en la provincia la basílica visigótica de San Juan de Baños y los más interesantes monumentos de la ruta del románico, saliendo muy complacidos de las bellezas admiradas.

Por hallarse el Ayuntamiento en obras, en la Caja Municipal de Ahorros, se ofreció por la Alcaldía Presidencia una cumplida recepción, a la que asistieron con los citados, el Alcalde don Juan Mena de la Cruz; arquitectos del Colegio Provincial, don Antonio Font de Bedoya y don Cándido García-Germán y director de la Caja, don Carlos Gusano.

Tras el vino español ofrecido, pronunció unas palabras de saludo y bienvenida el Alcalde, mostrando su complacencia por aquella visita, y deseando que los futuros arquitectos encuentren en el recuerdo de lo contemplado, un ejemplo a seguir, dando a la reciedumbre de su obra los toques precisos de la espiritualidad.

Le contestó el profesor señor García de Castro, quien expresó en nombre de la Escuela, su agradecimiento por las atenciones tenidas para con los visitantes, y patetizando su satisfacción por el grato viaje realizado a Palencia y a su provincia, donde han hallado motivos arquitectónicos, tanto antiguos o modernos, tan formidables, que justifican plenamente el interés de la visita.

Ambos oradores fueron muy aplaudidos.

El Colegio Provincial de Arquitectos, obsequió a los viajeros con una comida en un restaurante de la plaza. La expedición siguió por la tarde para visitar otros lugares de la provincia, y continuar hacia León, tercera etapa de su viaje de estudios.

Comisión provincial "Pro damnificados"

Estudio para la distribución de los fondos de la suscripción

Bajo la presidencia del Gobernador Civil, señor Fragoso del Toro, el sábado se reunió la Comisión Provincial «Pro Damnificados», en el Gobierno Civil.

Se acordó el pago de facturas de 126.721 pesetas a Auxilio Social y de 2.189 pesetas, a Cáritas Diocesana.

Igualmente se adoptó el acuerdo de proceder a la venta de las ropas deterioradas por las inundaciones, e ingresar los fondos así allegados en la suscripción popular.

En relación con la inversión de los tres millones y medio de pesetas que se llevan ya recaudados, el Gobernador Civil apuntó la necesidad de que su distribución se haga de manera que los beneficiados sean los más económicamente débiles, de acuerdo con el general sentir de cuantos han contribuído con sus donativos al éxito de la suscripción. Después de oír varias sugerencias, se acordó constituir una Comisión, que con la mayor urgencia posible, proceda a estudiar el sistema que mejor conviene seguir para tal distribución.

MONTAJES ELECTRICOS
SUHECA, S.L.
• ALUMBRADO PUBLICO
• ALUMBRADO INDUSTRIAL
• CASETAS DE TRANSFORMACION
• INSTALACIONES DOMICILIARIAS

SEMILLA DE ALFALFA
de toda garantía, sin cuscuta
Manuel Huici. Apartado, 172
PAMPLONA

Instituto Nacional de Enseñanza Media "Jorge Manrique" de Palencia

Programa de los actos que, con motivo de la festividad de Santo Tomás de Aquino, se celebrarán los próximos días 6, 7 y 8 de marzo.

Día 6.—A las 4 de la tarde, en el Campo de la Juventud, eliminatorias del torneo de Baloncesto, entre los equipos del Instituto, Colegio de los HH. Maristas, Academia San Luis, Padres Agustinos y Escuela del Magisterio.

A las 8 de la tarde, acto en el Paraninfo del Instituto con intervención de los alumnos premiados en concurso previo, actuaciones del coro del Instituto, bajo la dirección del profesor de Música, don Andrés Moro, e intervención del profesor de Religión del centro, M. I. Sr. D. Zacarías Gama.

Día 7.—A las 11, en el Campo de la Juventud, final del torneo de Baloncesto, entre los equipos que hayan quedado finalistas en la eliminatoria, con entrega de la copa donada por la Asociación de Padres de Alumnos.

A las 4'30 de la tarde, partido de fútbol entre los equipos del Instituto y Escuela del Magisterio, en La Balastera, al final del cual será entregada al equipo ganador, la copa donada por la Iltma Sra. Directora del Instituto.

Día 8.—A las 11 de la mañana, misa solemne en honor de Santo Tomás de Aquino, en la iglesia de San Pablo (PP. Dominicos).

Ese mismo día, comenzarán los Ejercicios Espirituales para todos los alumnos, que finalizarán el próximo domingo, día 11, con una misa de Comunión general que se celebrará en la iglesia de Nuestra Señora de la Calle.—**La Dirección.**

VIDA RELIGIOSA

CONGREGACION DE MARIA INMACULADA Y SANTA ISABEL
(casadas)

Hoy día 6, se celebrará el retiro mensual obligatorio a las cinco de la tarde en la iglesia de San Francisco.

Será dirigido por el reverendo Padre Portillo S. J., Superior de esta Residencia.

RETIRO DE LAS JOVENES DE A. C.—Organizado por el Consejo Diocesano de las Jóvenes de A. Católica, se celebrará hoy martes, día 6, a las ocho de la tarde, en Nazaret, un retiro espiritual como preparación a la Cuaresma.

Se invita a todas las jóvenes de la capital.—*El Consejo Diocesano.*

...si es con aceite puro de oliva
El Cimbalillo
¡Hace más apetitosa la comida
DE VENTA EN TODOS LOS BUENOS ESTABLECIMIENTOS DEL RAMO
Si en la tienda donde consume no lo tiene, llame al teléfono 2036 y le servirán a domicilio desde 5 botellas en adelante, a precio normal

TEATRO PRINCIPAL
HOY, ¡un estreno fuera de serie!
Un sensacional relato contra el pistolerismo en Oriente

(Mayores)

CINE REY DON SANCHO
5, - 7,30 y 10,-
GRANDIOSO EXITO
«LAS NOVIAS DE DRACULA»
¡Si le sobra valor vea esta película!!
(Mayores)

De venta en Librería y Papelería de
I. G. DIARIO - DIA

Cuatro Cantones

Cosas del tiempo

Marzo se nos ha venido encima con otro signo muy distinto a febrero.

Febrero no tuvo desperdicio. Todavía recordamos con verdadera fruición el día radiante de la fiesta patronal de «La Morenilla»; y todavía hacemos memoria de que la fiesta de la Virgen de la Calle había tenido un breve pórtico de días magníficos, como un nuevo «veranillo» incrustado en los invernales días en que enero y febrero se dan la mano.

Y febrero, continuó por la misma línea radiante en que había comenzado sus días. Podemos afirmar que —por lo que a sol y azul celeste se refiere— febrero de 1962 pasará a la historia.

Y como si todo hubiese respondido a una exacta y rigurosa consigna, culminado febrero, el sol se batió en retirada, e hicieron su aparición las nubes, el agua y el tiempo desapacible.

Claro que los campos, ahítos de sol de cuarenta días, estaban pidiendo lluvias. Y las lluvias vinieron. Por esta razón, nada hay que tener contra el tiempo marcero que se nos ha echado encima. Marzo, indudablemente —y hasta ahora— se está portando. El campo se esponja, el campo se satura, el campo se regocija en humedad, el campo se abre en esperanza. Por ello, lector amigo, bien venidas sean estas lluvias.

—Pero deseemos que en su visita traigan el freno en el bolsillo, y que cuando la medida prudencial se haya colmado en agua y humedad, las nubes vuelvan a dar paso al sol y al cielo azul.

El campo, nuestro campo tantas veces seguidas azotado, necesita ahora de estos mimos.

¿Traerá marzo una nueva bendición, con su lluvia, su sol y su oreo...?

Una interrogante que habrá quedado descifrada dentro de un mes.

Los lagos, fuera

Por fin, van a desaparecer las lagunas.

La zona lacustre del Barrio de los Cuarteles comenzará, por fin, a ser zona urbana con todos los honores.

Y todo está en ese grupo de viviendas que van a comenzar a edificarse inminentemente.

La razón está en que, una vez edificadas las viviendas, no hay más remedio que terminar de urbanizar toda la zona; y vendrán las franjas de jardines; y aparecerán las nuevas calles, con su pavimento nuevo y horizontal, sin ondulaciones.

Es cuestión ya de poco tiempo. Quienes han sido testigos (y «pacientes») de la zona lacustre en épocas de lluvias (y conste que estas épocas han sido prolongadas últimamente), no les importará esperar ya sólo un puñado de meses más, y pueden ir cantando un himno a la esperanza.

Puede decirse que ya la única pesadilla de aquellos abiertos y simpáticos parajes del Barrio de los Cuarteles, es la explanada contigua a la glorieta de los Héroes del Alcázar, e incluso la propia glorieta. Y es que el piso en los flancos de la calzada parece una auténtica «coladera», que nos reimos nosotros de los campos de minas. Claro que es de suponer que también este capítulo se abordará, y quedará una zona elegante, segura, y —lo que es francamente interesante— sin lagunas ni sucedáneos de pantanos.

Estos días de reciente lluvia, ante el panorama líquido de esta zona palentina, y a las puertas mismas de la inminente edificación de viviendas y urbanización de tal zona, nos ha suscitado este comentario, como un mensaje al optimismo y una puerta abierta a la esperanza.

...Bien sabían los vecinos de este barrio ese refrán que «no hay mal que cien años dure»..., y una solución que tantas veces han anhelado, va a comenzar a ser realidad.

Se clausuró el sábado el Curso de Incorporación a filas, de la Organización Juvenil

Presidieron el acto nuestras primeras autoridades

El pasado sábado, a las nueve de la noche, tuvo lugar en los Hogares de la Organización Juvenil, el acto de clausura del curso de incorporación a filas, organizado por la misma, en favor de los mozos pertenecientes al reemplazo de 1961, que se incorporan ahora al Ejército.

Estos muchachos, alrededor de 95, han venido recibiendo clases teórico-prácticas, así como conferencias, de preparación militar, bajo la dirección del comandante don Jaime Blasco. Funcionando simultáneamente en algunos pueblos importantes de la provincia varios cursos análogos, a los que han asistido otros 300 jóvenes.

El acto de clausura, revistió la sencillez y solemnidad de anteriores años.

Presidieron el mismo el Gobernador Civil, don Víctor Fragoso del Toro; Obispo de Palencia, don José Souto Vizoso; comandante don Antonio Pérez, en representación del Gobernador Militar; Alcalde de la ciudad, don Juan Mena de la Cruz; Presidente de la Diputación, don Guillermo Herrero Martínez de Azcoitia; Delegado Provincial de la Organización Juvenil, don Antonio Quero Soto; Director del Curso, comandante don Jaime Blasco; Capellán de la Organización, don Andrés López, y otros mandos de la misma.

La amplia sala de los Hogares se vió repleta de mozos asistentes al curso y amigos de los mismos.

Abrió el acto el director del curso, comandante Blasco, agradeciendo la presencia de las autoridades e informándolas sobre el desarrollo del curso celebrado, a la vez que felicitaba a los reclutas asistentes por la aplicación demostrada; invitándoles a seguir en este afán de instruirse, dentro de una conducta limpia y de altas miras, para mejor servir a la Patria ahora y siempre.

Le siguió en el uso de la palabra el Delegado Provincial de la Organización Juvenil, señor Quero, realzando la significación de aquella otra labor preparadora de la juventud que se incorpora a filas, que la Organización había cogido para sí, como otra faceta importantísima a cumplir en el orden de la formación del muchacho.

Destacó la importancia de la milicia, como otro de los grandes servicios que a la Patria se presta, y los buenos frutos que una juventud despierta y responsabilizada con su cometido puede desempeñar; por lo que deseó a los futuros soldados que no olvidasen nunca las enseñanzas recibidas en el curso, ni el alto espíritu que, en este aspecto, la Organización Juvenil les había inculcado.

Habló en tercer lugar el Prelado palentino, doctor Souto Vizoso, testimoniando su complacencia por aquellas enseñanzas castrenses, que tanto y tan bien sirven para la orientación y enseñanza del joven que se incorpora a filas. Testimonió a éstos su enhorabuena, por los provechosos frutos logrados, haciendo un bello canto a la Patria y a las glorias de España, como madre de pueblos, vanguardia de la Cristiandad y evangelizadora del orbe, y de sus dignos hombres, exhortando a los cursillistas a hacer honor a esta condición de españoles y palentinos, que contribuiría a acrecentar estas glorias.

Los tres oradores fueron muy aplaudidos.

Seguidamente, el Excmo. Sr. Gobernador Civil, declaró clausurado el curso.

La Organización Juvenil obsequió a las autoridades y cursillistas con un vino español, que fue servido en una de las salas de dichos Hogares.

LETRAS DE LUTO

Confortado con los Santos Sacramentos, ha fallecido en Palencia don Eleuterio Perrote Macho, de 61 años de edad. El finado, empleado que era de la Fábrica Nacional, se caracterizó por su laboriosidad, competencia profesional y afable trato, que le hicieron merecer generales aprecios.

Expresamos nuestro pésame a su apenada esposa doña Isabel Blanco Aclnas; hijos, Abundio, Cristina, Cecilia e Isabel; hijos políticos, hermano don Gerardo; hermanos políticos, nietos, sobrinos, primos y demás familia.

—En Paredes de Nava, y tras recibir los Auxilios Espirituales, ha fallecido a los 52 años de edad, doña Juliana Hoyos Retuerto. De natural bondadoso la finada se distinguió por su afabilidad de trato y sus piadosos sentimientos, que le hicieron merecer el respeto y aprecio de cuantos la conocieron.

Testimoniamos nuestra condolencia a su afligido esposo don Juan Infante Melendre; padre político, hermanos don Juan y don Victoriano Hoyos Retuerto; hermanos políticos, sobrinos y demás parientes.

Cámara Oficial de Comercio e Industria

Asesoramiento tributario - fiscal

A partir de ayer, 5 de marzo, queda establecido un Servicio de Asesoramiento «Tributario-Fiscal» en esta Cámara Oficial de Comercio e Industria al servicio de todos los comerciantes e industriales de la provincia de Palencia.

Este servicio se realizará todos los días laborables, de siete a nueve de la noche, para resolver cuantos problemas de índole tributario-fiscal puedan presentarse a los comerciantes e industriales de esta provincia.

En los momentos actuales, este Servicio de Asesoramiento, tiene por objeto como función primordial, dar a conocer al comercio e industria en general, las Reglas y Normas de aplicación a los epígrafes de las nuevas tarifas de Licencia Fiscal Impuesto Industrial, que han entrado en vigor desde el pasado día 1 de enero del actual ejercicio económico.

Todas las consultas serán contestadas verbalmente o por escrito, tratando de asesorar o resolver cuantas dudas o problemas puedan presentarse por los contribuyentes residentes en la capital o Ayuntamientos de la provincia con relación al ejercicio de su industria, comercio, arte u oficio.

DIARIO DE AVISOS

FARMACIAS DE GUARDIA.—Durante la semana están de guardia las siguientes farmacias:

ZONA NORTE: La de don Gonzalo Massa Rodríguez (Hermanos López Francos, 3).

ZONA SUR: La de doña Victoria Manteca Manteca (Mayor, 174).

Independiente de éstas, permanecerá de guardia permanente la farmacia de don Anastasio Arenal (Paseo del Otero, 19).

REGISTRO CIVIL

NACIMIENTOS.—Angel Gato Alonso, de Pablo y Rosario, Churruca, 1; Juan Carlos Covarrubias Pérez, de Doriaco y Pilar, Paseo del Otero, 8; Carlos Vidal Gil Esparza, de José María y Francisca, Residencia Ramiro; Juan José Arganes Monge, de Prades y Angela, Colombia, 13; Evangelina López Hermoso, de Ismael y Evangelina, Paredes de Monte; María del Pilar Gatón Encinas, de Francisco, Alfonsa, General Mola, 130.

DEFUNCIONES. — María Milagros Barrios Alba, de 15 días, Plaza de España, 5; Antonio Lamadrid Alonso, de 66 años, viudo, Hospital Provincial; Angel de la Fuente Mínguez, de 61 años, casado, Sanatorio de San Juan de Dios; Eleuterio Perrote Macho, de 61 años, San José, 1; Luis Pérez Villoldo, de 72 años, casado, Modesto La Fuente, 1.

CUPON PRO CIEGOS

Lista de los números premiados en el «Cupón Pro Ciegos», correspondiente al sorteo celebrado el día 3 de marzo de 1962.

Premiado con 250 pesetas, número 537. Premiados con 25 pesetas, todos los terminados en 37.

SUCESOS LOCALES

LA NOCHE DEL SABADO.—En la Casa de Socorro atendieron a Cipriano Linares Herrador, con domicilio en el pabellón 205 de la barriada «Francisco Franco», quien se cayó en la vía pública, ocasionándose una herida contusa en la región occipital de pronóstico leve.

—Las libaciones, al parecer, le hicieron efecto a Luis Voto Rodríguez, de 32 años, residente en Venta de Baños, quien comenzó a ponerse molesto con los clientes de un establecimiento público, del que fue invitado a salir y conducido a la Comisaría de Policía por un agente de la autoridad más tarde.

NIÑO COCEADO.—Al niño de 6 años, Francisco Ruiz Prieto, domiciliado en el número 13 del Herrero, San Pablo le curaron en la Casa de Socorro una herida contusa en la región superciliar derecha y en la de la región nasal, de pronóstico reservado, ocasionada al ser alcanzado por una coz de una mula.

CIRCULACION. — Al mirar hacia atrás por habérseles desprendido un tubo de escape de la «Isocarro» que conducía, se estrelló contra un bol en las proximidades de nuestra ciudad, Atiano Llorente Almarza, mayor de edad, vendedor ambulante, con residencia en Covaleda (Soria), resultando con lesiones de poca importancia, de las que fue atendido en la Casa de Socorro.

A REPRESENTANTE
para plaza y provincia, activo, bien relacionado en mercerías, concederíamos muestrario hilados para labor y estambres. Diríjanse a Apartado, 133. Tarrasa, facilitando referencias

NOTA semanal
SPAR
DEL 5 AL 12 DE MARZO
MELOCOTON EN ALMIBAR 8 80 Ptas.
EXTRA-BOTE
SARDINAS EN TOMATE 5 70 Ptas.
Lata 160 gramos
HARINA TRIGAL 8 50 Ptas.
Paquete UN Kilo
Señora ama de casa: Comprando en SPAR, encontrará siempre calidad y buen precio
COMPRANDO EN SPAR, AHORRARA EN SUS COMPRAS

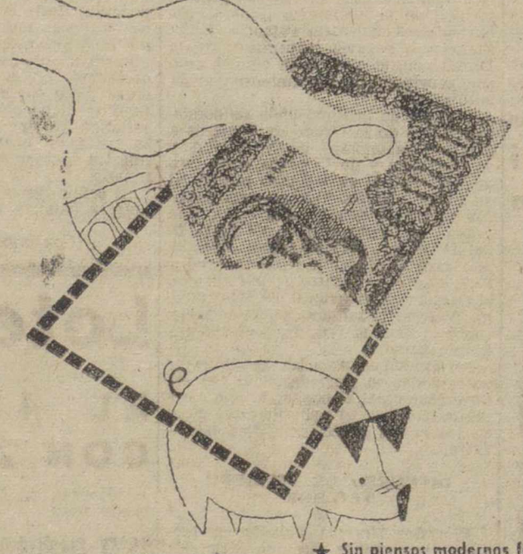
PIENSOS CONCENTRADOS • COMPLEMENTARIOS • COMPLETOS • ESPECIALES
Biona
PROTEINAS-ANTIBIOTICOS-VITAMINAS Y MINERALES ESTABILIZADOS
SERIES y TIPOS para cada especie animal y fase de cría
★ Sin piensos modernos fabricados con técnicas modernas, no hay rendimientos ganaderos
Biona FABRICADOS BAJO CONTROL Y GARANTIA DE Hendaye POR
INAVICO, S. A. - Aranda de Duero
UN DISTRIBUIDOR EN CADA LOCALIDAD • CONSULTE DIRECTAMENTE AL FABRICANTE
Distribuidor en Palencia:
ALMACEN DE PIENSOS BIONA.-Becerro de Bengoa, 28

ENRIQUE MOLINA
Presenta su colección, única en España en abrigos, chaquetas y chaquetones en PIEL DE ANTILOPE en MADRID — PRINCESA, 16. Limpiamos con garantía toda clase de prendas: ABRIGOS, CHAQUETAS Y CHAQUETONES en PIEL DE ANTILOPE

M.C.D.2022

Sorpresas en el Santiago Bernabeu y en San Mamés

DEPORTES

Suplemento deportivo de DIARIO-DIA. Jornada del domingo día 4 de Marzo de 1962

Goleada en la Romareda

Aunque el Betis no lo mereció por el tesón que puso en la liza

ZARAGOZA, 4; BETIS, 0

Zaragoza, 4.—Alineaciones:
Zaragoza: Yarza; Cortizo, Alustiza, Reija; Isasi, González; Miguel, Ducá, Murillo, Seminario y Marcelino.
Betis: Corral; Grau, Kuzman, Areso, Montarde, Bosch; Séneca, Llorens, Yanko, Pallarés y Luis.
Arbitró, Sanz, con errores y falto de autoridad, permitiendo las brusquedades de juego.

No mereció el Betis esta goleada puesto que jugó con tesón, realizando en ocasiones jugadas brillantes que crearon momentos de peligro para la meta de Yarza. Sobre todo en el primer tiempo, batalló incansablemente y consiguió dominar en bastantes momentos. El Zaragoza, por el contrario, moderó su juego más en el segundo tiempo, trenzando avances de calidad y con verdadero acierto en los remates.

A los 35 minutos, una escapada de Miguel le lleva hasta el área visitante, centra de cerca y Murillo, de cabeza, consigue el primer tanto.

Transcurridos los 40 minutos, Murillo vuelve a marcar por el Zaragoza al recoger un pase de Marcelino y rematar desde cerca y por alto. Con el resultado de 2-0 se llegó al descanso.

La segunda parte es de dominio del Zaragoza, casi absoluto, si bien el Betis realizó algunas escapadas esporádicas sin originar nunca grave peligro para la meta de Yarza. A los 5 minutos, a la salida de un córner contra la puerta del Betis, que lanza Miguel, es Seminario quien de bonito cabezazo marca el tercer tanto. A los 25, Murillo a pase de Marcelino lanza un imponente chut que es el cuarto.

Por el Betis, destacaron Yanko, Séneca y Corral, y por el Zaragoza, Murillo, acertado en el remate, Yarza y Reija.—Alfil.

Terminó la Vuelta Ciclista a Levante

Fernando Manzaneque, vencedor absoluto y Ventura Díaz, primero en el premio de la montaña

Valencia, 4.—Esta mañana se ha celebrado la novena y última etapa de la vuelta ciclista a Levante, corrida íntegramente en el Paseo de Valencia al Mar, sobre una distancia de cincuenta vueltas al circuito.

La etapa presentaba el aliciente de la disputa del trofeo del sprint, consistente en la adjudicación de una prima cada cinco vueltas y un punto por prima ganada. El cómputo de estos puntos habría de dar un vencedor, al que se otorgaría una prima especial de 5.000 pesetas. La ha ganado el corredor holandés Bas Maliepaard, que se ha adjudicado cinco de los diez sprints disputados, clasificándose, a continuación, con un punto, Darrigade, Goosens, Delort, Wouters.

Se han registrado varios intentos de desbancar al líder de la clasificación general, por parte de Pérez Francés y Bertrán, que al final han resultado infructuosos. Resultó vencedor de la etapa el francés Andre Darrigade, con un tiempo de 1 hora, 6 minutos, 58 segundos; con el mismo tiempo se clasificaron Maliepaard, y después Pérez Francés, a un segundo, el francés Lelangue y el resto del pelotón.

Vencedor de la vuelta ha sido el corredor del grupo deportivo Licor 43, Fernando Manzaneque, que ha conseguido así su segunda victoria de esta prueba.

En el premio de la montaña se clasificó primero Ventura Díaz, del grupo deportivo Ferrys.

En la clasificación general por puntos, Antonio Bertrán, del mismo equipo que el anterior.

Por grupos 1.—Grupo deportivo Faema, seguido de Gitane Leroux y Licor, 43.—Alfil.

CLASIFICACIONES

Valencia, 4.— Clasificación de la IX etapa de la vuelta ciclista a Levante, circuito del Paseo de Valencia al Mar, 55 kilómetros, media horaria del vencedor, 47'002 kilómetros.

Primero, Darrigade (Andrés), del Gitane Leroux, en 1-06-58; segundo, Bas Maliepaard, del mismo equipo; tercero, José Pérez Francés, del Ferris, en 1-06-59; cuarto, Robert Lelangue, del Van Stenbergen-Solo; quinto, Johannes de Han N., del Gitane Leroux; sexto, Juan María Uribezubia, del Funcor; séptimo, Antonio Bertran, del Ferris; octavo, Robertseneca del Van Stenberger-Solo; noveno, Rogercoppens, mismo equipo; décimo, Fernando Manzaneque, Licor 43; décimos terceros, Ex aequo Ludo Jonssens, del Val Stenbergen-Solo; Anatole Novak, del Gitane Leorux; Jean Forestier, del mismo equipo; Fernando Delorot, mismo equipo; Jos Wouters, del Van Stenbergen-Solo; Constand Gaosens, del mismo equipo; Guillaume de Maer, del mismo equipo; 46, Rene Van Darveken, del Van Stenbergen-Solo; todos en el mismo tiempo.

Clasificación general individual definitiva de la vuelta ciclista a Levante; con media horaria del vencedor de 38'469 kilómetros:

1.—Fernando Manzaneque, Licor 43, 30-32-19.
2.—Antonio Bertrán, Ferris, 30-32-24.
4.—René Marigil, Licor 43, 30-33-24.
5.—Salvador Rosa, Faema, 30-33-50.
6.—Ludo Janssens, del Van Stenbergen-Solo, 30-34-00.
5.—Salvador Rosa, Faema, 30-33-50.
7.—Juan Sánchez, del Denia Aguila, 30-34-25.
8.—Joahnnes de Hamn, del Gitane Leroux, 30-34-27.
9.—José Pérez Francés, Ferris, 30-34-32.
10.—Bas Maliepaard, del Gitane Leroux, 30-34-32.
11.—Anatole Novak, mismo equipo, 30-34-51.
12.—Andre Derrigade, mismo equipo, 30-35-00.
13.—Jean Forestier, mismo equipo, 30-35-01.
15.—Fernando Delort, del Gitane Leroux, 30-35-06.
21.—Jos Wouters, del Van Stenbergen-Solo, 30-40-55.
22.—Constand Gaosens, mismo equipo, 30-41-10.
29.—Robertlelangue, mismo equipo, 30-45-28.
38.—Guillaume de Maer, mismo equipo, 30-58-10.
43.—Rene Van Derveken, mismo equipo, 31-05-24.
45.—Rogercoppens, mismo equipo, 31-05-41.

Clasificación general definitiva del premio de la Montaña:

Primero, Ventura Díaz, diez puntos; segundo, José Pérez Francés, 7; tercero, Gaurielmas, 6; cuarto, Rene Marigil, 5; quinto, Salvador Botella, 5.

Antonio Bertrán ha ganado la clasificación general del Premio de la Regularidad.

Clasificación general definitiva del Premio por equipos:

Primero, Faema, 91-42-55; segundo, Gitane Leroux, 91-43-50; tercero, Licor 43, 81-45-21; cuarto, Ferris, 91-47-03; quinto, Van Stenbergen-Solo, 91-56-05; sexto, Funcor, 92-00-32; séptimo, Organizaciones del Movimiento, 92-04-19; octavo, Denia Aguila, 92-08-48; noveno, Arponcin, 93-50-23.—Alfil.

Longo ganó el "Trofeo Martini" de ciclo cross bajo la nieve

Camillo, en tercer lugar

París, 4.—Renato Longo, campeón mundial, de Italia, ha ganado el último Trofeo Martini de Ciclo-Cross, disputado en los bosques de Vincennes.

Longo cubrió el recorrido de 23 kilómetros en 43 minutos y 14 segundos.

En segundo lugar se clasificó el belga Maurice Gandolfo, en 55 minutos y 56 segundos.

En tercer lugar llegó José Luis Talamillo (España), en 56 minutos y 20 segundos.

Noveno, Santos Ruiz (España), 58 minutos, 13 segundos.

Excepto dos corredores, los 30 participantes llegaron a la meta.

Cuando se hallaba a punto de terminar la prueba nevaba copiosamente.—Alfil.

...uz y productividad

...New York.—Una sociedad de estudios de productividad americana ha comprobado que un hecho definitivo en el rendimiento de los operarios es el de la iluminación con que trabajan.

La luz natural hay que regularla para conseguir que sea uniforme durante la mayor parte del día, y conviene colorearla con tonos discretos.

Consiguieron la iluminación adecuada instalando en todas las ventanas persianas LEVOLOR que fueron seleccionadas por sus tonos, regulación y perfecta regulación de la luz. El cronometraje de la producción en estas condiciones durante un mes comprobó un sensible aumento de la producción.

...ipoll, de Tarragona, campeón nacional juvenil de campo a través

...celebró la prueba en Albacete

Albacete, 4.—Se ha disputado el Campeonato Nacional de Campo a través del Frente de Juventudes en su XX edición.

Tomaron parte en la prueba 40 provincias con un total de 134 corredores formando cada equipo cuatro unidades.

El recorrido comprendía 4.980 metros y los corredores han tenido que hacer un gran esfuerzo por el mal estado del terreno debido a la lluvia.

Los resultados obtenidos son:

Individual:

Juan Ripoll, de Tarragona, 17 minutos, 50 segundos, 2-10.
J. M. Perau, de Lérida, 17-54-02.
J. Gómez, de Guipúzcoa, 17-55.
J. A. Garay, de Vizcaya, 17-55-04.
J. Castro, de Barcelona, 17-56.
Juan Roca, de Barcelona, 17-56-02.
F. Albert, de Madrid, 17-56-02.
Juan Alejandro, de Guipúzcoa, 17-57-02.
Luis M. Olasagasti, de Guipúzcoa, 18-01.
Alvaro Martínez, de Valencia, 18-04-02.

Por equipos: Guipúzcoa, 20 puntos. Madrid, 37. Toledo, 51. Barcelona, 61. Tarragona, 68. Valladolid, 71. Valencia, 101. Vizcaya, 106. Zamora, 110. Lérida, 129.—Alfil.

A fuerza de entusiasmo y coraje triunfó la Real Sociedad

En un terreno que era un auténtico barrizal

REAL SOCIEDAD, 1; ATLETICO DE MADRID, 0

San Sebastián, 4.—Alineaciones.
Real Sociedad.—Goicoechea; Irulegui, Echarri, Elizondo; Rivera, Gabiola; Cacho, Villa, Simonsson, Mendiluce y Larrauri.
Atlético de Madrid.—Pazos; Rivilla, Chuzo, Calleja; Ramiro, Glaría; Rives, Adelardo, Medina, Gasca y Collar.

Arbitró bien el colegiado señor Birigay, aunque en sus decisiones favoreció algo más a los madrileños.

Atocha registró una buena entrada para presenciar este encuentro que tanto interés había despertado en la afición y que, después, salió complacida por el resultado del mismo. Los dos equipos se han desenvuelto con mucha entereza y fortaleza, sobre un piso convertido en un auténtico barrizal, debido a las lluvias de los últimos días. A la Real Sociedad le eran muy necesarios los puntos en litigio y sus hombres han derrochado entusiasmo y energía para conseguir la victoria, dominando a lo largo de los noventa minutos al At. de Madrid, que se defendió muy bien.

En la primera parte, el Atlético de Madrid tuvo una clara ocasión de marcar, por mediación de Collar, pero la pelota salió rozando el poste, al minuto de iniciado el encuentro. Momentos después Mendiluce, llega hasta cerca de la meta defendida por Fazos, cediendo hacia atrás a Simonsson, pero por el estado del terreno malogra esta oportunidad. A los 18 minutos se comete una falta a Villa, cerca del área, que lanzada por Larrauri no tiene consecuencias. A los 28 minutos hay una gran jugada de Medina con centro a Gasca, que no pudo alcanzar a pesar de haberse lanzado en plancha a por la pelota. En el último minuto de esta primera parte, se registra otro buen ataque realista, que es cortado, cuando parecía que habría de traducirse en gol.

En el segundo tiempo domina aún más la Real Sociedad. A los cinco minutos se produce un córner, despejando muy bien Pazos. El único gol del partido lo logró la Real Sociedad a los nueve minutos y medio. Avance de la Real en el medio del campo por el lado izquierdo. Ramiro hace falta a Mendiluce. La saca Gabiola, mediante un centro cerrado sobre la portería atlética, Simonsson entra valiente al remate de cabeza llevando el balón al fondo de la red. Simonsson quedó conmocionado a consecuencia del golpe recibido contra el poste al empalmar de cabeza.

A partir de este momento la Real juega con una mayor tranquilidad y con deseos de aumentar la diferencia, que no pudo lograr merced a la enérgica y decidida intervención de la defensa madrileña. La Real Sociedad continúa atacando casi de continuo en esta parte, aunque los madrileños efectuaron algunos avances, sobre todo por el lado de Collar, pero con escasa profundidad, llegándose al final del partido sin más alteraciones.

Destacaron por el Atlético de Madrid Pazos, los defensas y Collar. Por la Real Sociedad, la defensa, los volantes, especialmente Gabiola, y en la delantera Mendiluce y Simonsson.

El "penta" volvió a ser sorprendido en el Bernabeu

Esta vez por el Osasuna, que se llevó un punto con toda justicia

REAL MADRID, 2; OSASUNA, 2

Madrid, 4.—Madiana entrada escasa en el estadio Bernabeu. Terreno de juego muy blando y pesado.

Dirigió el encuentro el colegiado señor Casasola y los equipos presentaron estas alineaciones:

Osasuna.—Justo; Egaña, Salvador, Zubiaurre; Zoco, Carlos; Recalde, Hormaeche, Chechu, Silvestre y Ribada.

Real Madrid.—Araquistáin; Isidro, Marquitos, Miera; Vidal, Pachín; Félix Ruiz, Del Sol, Di Stéfano, Puskas y Gento.

Saltó la sorpresa en el Bernabeu y el Osasuna se llevó justamente un punto. Un primer tiempo de mando madridista y ventaja en el marcador con dos goles marcados a los 31 minutos por Di Stéfano en jugada con Del Sol para ceder el interior a Di Stéfano. A los 36 minutos el Madrid volvió a marcar por mediación de Puskas en un remate imparable desde cerca, después de una perfecta combinación entre los ases madridistas. El Osasuna acusó en ese tiempo una lentitud que no va con la juventud de sus jugadores.

Aún pudo marcar el Madrid un gol más en una peligrosa jugada y en la que el remate del ataque blanco ya había desbordado a Justo, pero Zubiaurre situado bajo el marco sacó la pelota en la misma línea de meta.

En el segundo tiempo el Madrid acusó el esfuerzo del miércoles y fue el Osasuna el que mandó en el centro del terreno en una buena actuación del medio Zoco. No varió la velocidad del Osasuna en relación con la primera parte. Pero como el Madrid perdió energías fueron los osasunistas los más rápidos y los que mandaron en el terreno.

A los tres minutos de este segundo período, el Osasuna acortaba distancias, al sacar Recalde un córner y rematar impecablemente de cabeza el delantero centro Chechu que cruzó el balón lejos del alcance de Araquistáin.

A los 15 minutos el Osasuna, que ya había rondado varias veces con peligro la meta del Madrid, ligó una buena combinación de su ala derecha y el centro del exterior fue recogido de cabeza por Chechu que desvió a Silvestre, y éste, también de cabeza envió el balón a la red.

El Madrid parece conformarse con este resultado y sus esporádicos avances son siempre neutralizados por la defensa del Osasuna. En un libre indirecto cerca de la meta navarra, todo el Osasuna se sitúa bajo el marco y sacado por Puskas el balón va fuera.

Y se llega al final del tiempo con empate a dos tantos.

Destacaron por el Osasuna, Egaña, Salvador y Zoco con Silvestre, y por el Madrid, Pachín y Di Stéfano.

El árbitro discreto. El Osasuna sacó siete córners y el Madrid nueve.—Alfil.

Triunfó el Oviedo en el "Carlos Tartiere" sobre el colista

Por el ya tradicional 1-0 de los oviedistas

OVIEDO, 1; TENERIFE, 0

Oviedo, 4.—Alineaciones:
Oviedo.—Caldentey; Toni, Alvarez, Marigil; Iguarán, Paquito; Moncho, Alcorta, Sánchez-Lage, José María y Girón.
Tenerife.— Cuco; Felipe, Correa, Alvarez; Padrón, Borredá; Paquillo, Gilberto, Rodríguez, Aguirre y Beitia.

Arbitró el colegiado castellano señor Caballero, que tuvo una buena actuación.

Día muy malo, campo en pésimas condiciones para la práctica del fútbol y regular entrada en el estadio "Carlos Tartiere".

Desde la salida el Tenerife retrasa a sus medios volantes, constituyéndose una línea con cinco defensas, bajando también a sus interiores para que establecieran el enlace con los tres delanteros que quedaron avanzados. Esto determinó ya desde el comienzo un agobio constante del Oviedo, que a los ocho minutos dió su fruto al producirse un córner que es lanzado por Girón y que Moncho en espectacular entrada remata de cabeza consiguiendo el único gol del encuentro, que daría la victoria a los locales. Las intentonas posteriores del Oviedo, de ampliar la diferencia, no dan resultado positivo por fallos continuos en su delantera, al ser frenados sus ataques por la defensa cerrada del Tenerife. En ocasiones sus delanteros, con excepción de Sánchez-Lage, trenzan bonitas jugadas, pero sin efectividad. A los 30 minutos se suspendió el juego para atender a Paquito, que sufrió en la cara un fuerte cabezazo de Rodríguez. Faltando cinco minutos para el descanso se lesiona Borredá, que cuando vuelve al terreno de juego pasa a ocupar el puesto de extremo izquierda, mientras Beitia pasa a reforzar la defensa canaria.

El segundo tiempo tuvo las mismas características de dominio del Oviedo que en la primera mitad y la defensa a ultranza de los isleños, quienes en el último minuto fuerzan un córner, el único que lanzaron en toda la tarde. Bajan todos los jugadores tinerfeños al ser lanzado el córner, que no tiene consecuencias. Ocho córners lanzó el Oviedo durante los noventa minutos.

En el bando asturiano destacaron la línea de zaga y especialmente sus volantes. Por el Tenerife, Cuco, Correa y algunos destellos de Rodríguez, Beitia y Paquillo.—Alfil.

Hasta mediada la segunda parte perdía el Santander

Y en ocho minutos resolvió favorablemente el encuentro

R. SANTANDER, 3; ELCHE, 1

Santander, 4.—Alineaciones:
Real Santander: Berasaluce; Pallás, Santamaría, Lerma; Escolá, Crispi; Suco, Odriozola, Sampedro, García y Yosu.
Elche: Navarro; Chancho, Alcantarilla, Quirant; Uría, Rodri; Cardona, Campos, Romero, Pahuet y Amarilla.

Arbitró mal, aunque sin influir en el resultado, el Sr. González Echevarría.

El Real Santander venció merecidamente aunque el resultado no refleja con exactitud el desarrollo del encuentro; ya que los locales han dominado durante casi todo el partido, jugando con mucho entusiasmo y fuerza. El Elche ha practicado una táctica defensiva, aumentando hombres en el área, pero realizando contraataques que fueron totalmente ineficaces, ya que sólo dos veces han tirado a puerta en toda la tarde. A los cinco minutos, Sampedro pierde una clara oportunidad de marcar a cuatro pasos de la portería. Poco después Yosu tira sobre puerta con el meta batido y Chacho saca el balón de la raya en espectacular pirueta. La meta del Elche pasa por momentos de agobio; no obstante es el once visitante el primero en marcar, a los 41 minutos; el aprovechar Amarilla un fallo de la defensa local.

En la continuación el Santander se lanza al ataque animado por el público. El Elche se defiende con serenidad. A los 27 minutos Yosu obtiene el empate al rematar un centro de Pallás. Un minuto después Odriozola logra el segundo a pase de García. En pleno dominio local, a los 35 minutos, Sampedro lanza un centro-chut que se cuela en la portería forastera ante la sorpresa general.

Por el Real Santander, que sacó 13 córners, destacaron Pallas, Crispi, Suco y García. Por el Elche sobresalieron Cardona y Pahuet.

El público salió satisfecho del partido realizado por su equipo que se batió con entusiasmo toda la tarde; no amilanándose por el gol en contra recibido en su meta. Asistió mucho público al Sardinero ante la trascendencia que tenía el resultado para la clasificación de los locales.—Alfil.

El Español camino de salvarse

Proporcionó la sorpresa de la jornada venciendo a los "exleones" en San Mamés

AT. DE BILBAO, 1; ESPAÑOL, 2

Bilbao, 4.—Alineaciones:
At. Bilbao: Carmelo; Orúe, Echevarría, Canito; Etura, Iturriaga; Arteche, Aguirre, Arieta, Latorre y Echave.
Español: Joanet; Argilés, Abel, Muñoz; Ribas, Bartolí; Domínguez, Santos, Indio, Sastre y Camps.

Arbitró el Sr. Plaza, que tuvo una actuación buena en líneas generales.

El primer gol ha sido marcado a los 40 minutos de la primera parte. Canito sacó una falta desde el área, Arieta acude al remate y marca de cabeza.

A los 2 minutos de la segunda parte, hay una falta contra el equipo bilbaíno, a la salida de la cual Santos remata de cabeza; el balón, va muy alto y ante la pasividad de la defensa bilbaína y de Carmelo, entra en la portería. Y finalmente, el gol del triunfo españolista llega a los 27 minutos. Hay una peligrosa internada de Camps desde medio del campo y cuando llega al área bilbaína lanza un tiro fortísimo y el balón entra en la red.

El partido ha sido francamente malo, quizá uno de los peores de la temporada en San Mamés. El Español ha traído una táctica superdefensiva, pues hubo momentos que defendían su área todos los jugadores salvo tres, que a pesar de ser delanteros, jugaban muy retrasados. Tal ha sido la muralla que han montado los catalanes en su portería, que hasta Indio, delantero centro ,actuaba metido en la defensa.

Por su parte, el Atlético ha tenido un primer tiempo bastante aceptable, sobre todo al final, ya que ha atacado con ganas y ha llevado peligro a la portería españolista, pero el segundo tiempo ha sido pésimo, con el fracaso casi absoluto de todas sus líneas que no han dado una a derechas, salvo algunas jugadas en la delantera. Por ello, el encuentro ha sido aburrido, soso y sin juego de calidad, por lo que los jugadores locales han sido abucheados con frecuencia, abucheo que culminó cuando el Español marcó su segundo gol. Los espectadores enarbolaron pañuelos y chillaron contra el mal juego local, aunque bien es verdad que nada o muy poco podían hacer ante la cerradísima defensa española, sobre todo a partir del gol de la victoria, pero no han demostrado el mínimo de juego capaz de desbordar al Español que ha sido uno de los equipos más flojos que ha pasado por San Mamés.

Por el Español, destacaron Joanet, Domínguez, Sastre, Santos e Indio, y por el Atlético, únicamente Arteche.—Alfil.

APRETADO TRIUNFO DEL BARCELONA

Frente a un Mallorca que se defendió a base de «cerrojo»

BARCELONA, 3; MALLORCA, 2

Barcelona, 4.—Alineaciones:
Barcelona. — Sadurní; Benítez, Gensana, Gracia; Segarra, Garay; Zaballa, Vergés, Martínez, Evaristo y Vicente.
Mallorca. — Zamora; Guillamón, Davoine, Doro; Arqué, Bolao; Mur, Ruiz, Haro, Forteza y Oviedo.

Arbitró el señor Lloris, que estuvo acertado.

Partido insulso, de escaso juego, con dominio y más posibilidades atacantes del Barcelona, pero el Mallorca se defendió bien y con suerte, mientras que el Barcelona, en un par de ocasiones, descubrió excesivamente su marco, y de ahí el apretado tanteo.

El Mallorca jugó a la defensiva con Bolao de central y Davoine atrás, de cerrojo, bajando a la media Forteza y apoyando otro delantero la labor de contención ante el propio marco.

El Barcelona comenzó dominando y ya al principio Zamora se vió obligado a lanzarse a los pies de Vergés para salvar una situación comprometida. Las situaciones de peligro ante el marco visitante se suceden, pero hasta el minuto 23 no se produce el primer gol en un córner que despeja la defensa balear, recoge el balón Segarra y lanza un fuerte disparo desde fuera del área. Zamora no sujeta el balón y Martínez metido en la brecha fusila el tanto.

Con el resultado de uno a cero se llega al descanso.

En el segundo tiempo, a los cuatro minutos, en pase adelantado de Segarra, Evaristo lanza un disparo con efecto casi desde la línea de córner y consigue el segundo gol.

El Barcelona se confía con su ventaja, y a los 21 minutos avanza Ruiz, centra largo de bolea Oviedo y consigue el primer gol del Mallorca.

Sólo tres minutos después vuelve a aumentar su ventaja el Barcelona, en pase de Martínez a Vergés. Este de fuerte tiro cruzado bate a Zamora. A los 36 minutos, en un córner lanzado por Bolao, Sadurní se hace tranquilamente con el balón y lo bota para volver a recogerlo, pero con tanta desgracia que lo introduce en su propio marco. Es el segundo gol del Mallorca.

Y con intentos infructosos del Barcelona para volver a cobrar ventaja, y del Mallorca en busca del empate, finaliza el encuentro.

Por el Barcelona destacaron Benítez, Segarra, Garay, Martínez y Evaristo.

Por el Mallorca, Zamora, Guillamón, Arqué, Bolao y Oviedo.—Alfil.

Fue muy disputado el encuentro de Sevilla

Pero terminó imponiéndose el titular a los valencianos

SEVILLA, 2; VALENCIA, 0

Sevilla, 4.—Alineaciones:
Sevilla: Mut; Luque, Campanal, Valero; Ruiz Sosa, Achúcarro; Antoniet, Mateos, Idígoras, Maguregui y Rivera.
Valencia: Martínez; Verdu, Quincoces, Mestres; Sendra, Egea; Picha, Recamán, Waldo, Guillot y Coll.

Regular arbitraje de Gómez Arribas.

A consecuencia de las lluvias caídas, el campo no se encontraba en buenas condiciones. Durante el segundo tiempo llovió ligeramente.

A los dos minutos, Martínez tuvo que realizar una gran parada a tiro de Maguregui. Ambos equipos juegan con las líneas abiertas, disputándose el dominio de la zona central que cambia de poder con suma rapidez. Pasado el primer cuarto de hora comienza una fase de dominio local. La portería visitante pasa por momentos de peligro y a los 38 minutos el árbitro anula justamente un tanto de Rivera por fuera de juego previo.

A los 44 minutos, Mateos corona una jugada de Ruiz Sosa y Rivera, consiguiendo el primer gol, con cuyo resultado se llega al descanso.

Al reanudarse el encuentro, continúa la presión del Sevilla que practica un juego de calidad muy estimable, pese a las condiciones del terreno. La actividad sevillista se evidencia por momentos, pero la gran labor defensiva del Valencia cierra el camino del gol. Los forasteros, por su parte, hacia los diez minutos de esta segunda mitad, intensifican sus ataques hasta lograr restablecer el equilibrio sobre el campo.

A los 29 minutos, se interna Mateos, sale Martínez de su puerta, es desbordado por el delantero sevillista que corre hacia la portería sin ser alcanzado por ningún defensa y penetra en la meta juntamente con el balón.

Reaccionan los levantinos con fuerza, pero desordenadamente para acabar arrollados nuevamente por el ímpetu sevillista, registrándose a los 18 minutos un chupinazo de Rivera que el portero cede a córner difícilmente.

Destacaron por el Sevilla, Luque, Ruiz Sosa, Antoniet y Rivera, y por el Valencia, Verdu, Quincoces y Sendra.

Este encuentro fue presenciado por el seleccionador nacional de fútbol, señor Hernández Coronado.—Alfil.

FAJAS MI LINEA

Tenemos el honor de invitar a nuestras distinguidas clientes y señoras en general, a visitar las nuevas creaciones en fajas y sujetadores MI LINEA y asimismo trajes para baño, los días 5, 6 y 7 de marzo en el Hotel Jorge Manrique de Palencia y los días 8, 9 y 10 en el Hotel Inglaterra, de Valladolid.

MI LINEA

PATATAS DE SIEMBRA

¡Agricultor!:

ASOCIACION DE EXPORTADORES DE PATATAS, S. A., te facilitará la semilla de PATATAS que necesites y te orientará sobre los problemas que tengas con este cultivo.

OFICINAS { Panaderos, 37 - VALLADOLID / Doctor Cajal, 1 PALENCIA

M.C.D.2022

RESULTADOS Y CLASIFICACIONES

PRIMERA DIVISION

Resultados:

Santander-Elche	3-1
Zaragoza-Betis	4-0
Sevilla-Valencia	2-0
At. Bilbao-Español	1-2
Barcelona-Mallorca	3-2
Real Sociedad-At. Madrid	1-0
Real Madrid-Osasuna	2-2
Oviedo-Tenerife	1-0

CON HOJAS Palmera
Ras, ras... ¡y ya está!

Clasificación

	J.	G.	E.	P.	F.	C.	Pn.
1.—Real Madrid	26	17	4	5	51	21	38+12
2.—Barcelona	26	15	3	8	66	44	33+ 7
3.—At. Madrid	26	14	4	8	46	29	32+ 6
4.—Zaragoza	26	14	4	8	65	44	32+ 6
5.—Valencia	26	11	6	9	42	39	28+ 2
6.—Sevilla	26	10	7	9	42	38	27+ 1
7.—At. Bilbao	26	10	6	10	41	33	26
8.—Elche	26	9	8	9	48	47	26
9.—Mallorca	26	10	5	11	28	41	25— 1
10.—Betis	26	9	10	7	33	43	24— 2
11.—Español	26	8	7	11	40	47	23— 3
12.—Osasuna	26	8	7	11	44	53	23— 3
13.—Santander	26	10	3	13	33	43	23— 5
14.—Oviedo	26	8	6	12	23	44	22— 4
15.—Real Sociedad	26	7	5	14	30	41	19— 7
16.—Tenerife	26	5	5	16	28	53	15— 9

Lambretta 150 li
4 velocidades
MOTOR CENTRAL

SEGUNDA DIVISION

GRUPO NORTE

Resultados:

Cultural-Basconia	2-1
Coruña-Pontevedra	3-2
Celta-Salamanca	4-2
At. Baleares-Sabadell	1-1
Alavés-Indauchu	4-1
Burgos-Plus Ultra	3-0
Valladolid-San Sebastián	1-0
Orense-Gijón	2-1

Clasificación

	J.	G.	E.	P.	F.	C.	Pn.
1.—Coruña	26	15	8	3	60	30	38+12
2.—Valladolid	26	15	6	5	57	27	36+10
3.—San Sebastián	26	13	7	6	58	36	33+ 7
4.—Orense	26	12	8	6	33	30	32+ 6
5.—Alavés	26	12	4	10	44	38	28+ 2
6.—Celta	26	11	5	10	41	32	27+ 1
7.—Plus Ultra	26	10	6	10	45	35	26
8.—Sabadell	26	9	6	11	39	49	24— 2
9.—Salamanca	26	10	4	12	41	48	24— 2
10.—Pontevedra	26	10	3	13	33	37	23— 3
11.—Burgos	26	9	5	12	35	43	23— 3
12.—Indauchu	26	9	4	13	35	43	22— 4
13.—Atlético Baleares	26	8	5	13	34	51	21— 5
14.—Gijón	26	8	4	14	41	55	20— 4
15.—Cultural	26	8	4	14	30	56	20— 8
16.—Basconia	26	8	3	15	30	46	19— 7

GRUPO SUR

Resultados:

Hércules-Cartagena	5-2
Granada-Murcia	3-0
Levante-Jaén	2-2
Cádiz-At. Ceuta	1-0
Huelva-San Fernando	0-0
Málaga-Villarrobledo	3-2
Albacete-Mestalla	1-0
Las Palmas-Córdoba	1-1

Clasificación

	J.	G.	E.	P.	F.	C.	Pn.
1.—Málaga	26	12	9	5	43	30	33+ 7
2.—Córdoba	26	13	7	6	38	20	33+ 7
3.—Granada	26	13	6	7	44	30	32+ 6
4.—Las Palmas	26	13	5	8	43	32	31+ 1
5.—Levante	26	13	4	9	46	36	30+ 4
6.—Murcia	26	11	7	8	36	28	29+ 3
7.—Hércules	26	12	4	10	43	42	28+ 2
8.—Huelva	26	11	6	9	33	35	28+ 2
9.—Albacete	26	10	6	10	24	25	26
10.—Jaén	26	11	3	12	47	37	25+ 1
11.—Cádiz	26	10	4	12	36	43	24— 2
12.—Cartagena	26	11	2	13	35	50	24
13.—Mestalla	26	9	4	13	43	38	22— 4
14.—Atlético Ceuta	26	7	6	13	27	40	20— 6
15.—San Fernando	26	7	5	14	29	45	19— 7
16.—Villarrobledo	26	4	4	18	22	58	12—14

LEA USTED TODAS LAS SEMANAS NUESTRO SUPLEMENTO AGRICOLA

Delicioso../
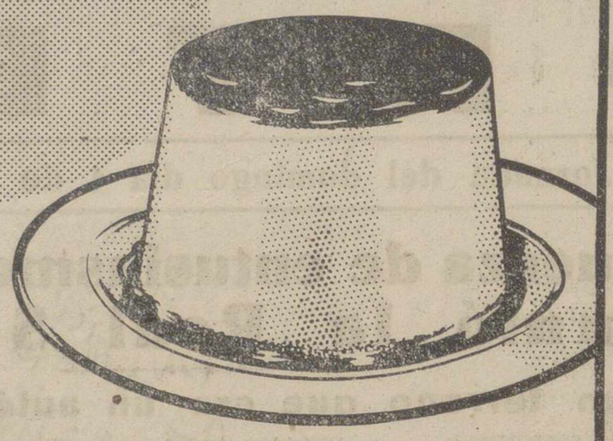
Flan
TAMATINA
El Postre de cada día!
EL FLAN MAS ALIMENTICIO!
EL POSTRE FAMILIAR!

OBSEQUIO
FLANERA ALUMINIO
Industrias
RIERA-MARSA S.A.

GUIA MEDICA

S. PAJARES GARCIA
Médico Jefe de los Servicios Provinciales de Puericultura, por oposición
Consulta de Puericultura y Enfermedades de los niños
RAYOS X
Calvo Sotelo, (Jardinillos), 3. 1.º dcha.
Horas: de 12 a 2 Teléfono. 1650

José Martínez Rebollo
MEDICO PUERICULTOR
Enfermedades de los niños
RAYOS X
Casado del Alisal, C, 5.º izquierda
(Junto a Báscula Municipal)
Teléfono, 3481
Consulta: De 12'30 a 2'30 y de 6 a 7

Ventura Fernández López
PULMON, PLEURA, CORAZON
RAYOS X
MENENDEZ PELAYO, 25

RAFAEL M. ALMEIDA
Médico-Jefe del Hospital Provincial por oposición
RAYOS X
Horas de consulta: de 11 a 1
Mayor Pral., 254, 1.º, izda. Telf., 1563

Carlos Illera Palsán
CONSULTA EN
BERRUGUETE, NUMERO 8
PRIMERO, DERECHA

J. GARCIA PUENTE-LLAMAS
HA TRASLADADO SU
CONSULTA A
REPUBLICA ARGENTINA, 12

E. ROBLES
José Antonio, 47, 1.º (Salón) de once a una y media. Telf., 1412
ENFERMEDADES DE LA PIEL
Cáncer. Tumores. Ulceras. SIFILIS VENEREAS
ENFERMEDADES DE LAS VIAS URINARIAS Y GENITALES
Electroterapia. (Diatermia, onda corta, Electrocoagulación, Rayos U Corrientes, etc.). Nieve carbónica. Análisis.

D. DACIO CRESPO H. DE MEDINA
JEFE DE LOS SERVICIOS DE CIRUGIA DEL HOSPITAL PROVINCIAL
Consulta de 12 a 2 y de 4 a 6
Teniente Velasco, 1 (detrás de la iglesia de San Lázaro).—Telf., 1456
Operaciones y urgencias:
SANATORIO DE LA CRUZ ROJA. Teniente Velasco, núm. 9. Telf., 3898

Doctor CALLEJA
Mayor, 25
Teléfono, 3406
Medicina y Cirugía de la mujer. Partos.
Médico ex-interno de la Casa Salud VALDECILLA
Consulta de 12 a 2

J. DURANTEZ CAMINERO
MEDICO OCULISTA
del Servicio de Oftalmología del Hospital Provincial de Madrid
Consulta en D. Sancho, 10 *Teléfono, 2183*
(Edificio Banco Español de Crédito)

DR. ERADIO ALONSO DEL CAMPO
APARATO DIGESTIVO RAYOS X MEDICINA Y CIRUGIA
Médico A. por oposición de la Escuela Médico-Quirúrgica de Patología Digestiva del Hospital de la Santa Cruz y San Pablo, de Barcelona
D. Sancho, 10 *Consulta de 11 a 2*

DOCTOR BERNABEU
Jefe de la Clínica de Oftalmología del Hospital Militar Central
ENFERMEDADES DE LOS OJOS — CIRUGIA OCULAR
Conde de Peñalver, 68. — Madrid. — Números al Tlf. 2253818

CONSULTA DE RADIOLOGIA Y FISIOTERAPIA MEDICA
DR. SANTOS CAPILLA
PROFESOR DE LA FACULTAD DE MEDICINA
Rayos X. — Tomografía. — Onda Corta. — Inductotermia. — Ultrasonidos. — Radiaciones Infrarrojas y Ultravioletas. — Corrientes galvánicas y farádica. — Electrodiagnóstico
Avda. Modesto Lafuente, N.º 11 De 12 a 4

PROF. DR. CESAR FERNANDEZ-RUIZ
CIRUGIA DE LA MUJER. — PARTOS
Profesor de Ginecología de la Facultad de Medicina
Jefe de la Maternidad — Maternólogo del Estado
CONSULTA DIARIA, de 12 a 3 Palencia
Mayor Principal, 33. Teléfono, 1533
Operaciones y urgencias: Sanatorio de la Cruz Roja
Teniente Velasco, 9 Teléfono, 3898

C. REGUERA PEREZ
Puericultor Titulado
Enfermedades de los niños
RAYOS X
Consulta de 12 a 2
Pl. San Lázaro, 2, 1.º
Teléfono: 3682

José M.ª Martín Barbán
Medicina y Cirugía del aparato digestivo
Consulta, de diez a una
Becerro de Bengoa, 24. — Telf., 3041

ESTILOGRAFICAS DE LAS MEJORES MARCAS, EN I. G. DIARIO-DIA

Rectificadora y Talleres
RAFOLS
OFRECE A SUS CLIENTES Y AMIGOS LA NUEVA INSTALACION DE
CROMO DURO
Rectificado y cromado de cigüeñales en 24 horas.
CROMO DURO en general.
Estación, 13 - VALLADOLID - Teléfonos 28446-21704.

LOS TOROS

Amado Ordóñez ovacionado en Barcelona

Morenito de Talavera y "Orteguita" heridos leves

DOS AVISOS PARA ORTEGUITA

San Sebastián de los Reyes, 4.—Seis novillos de Soria y Peñazo, de Toledo, para Morenito de Talavera, Antonio Ortega, "Orteguita" y Agapito García "Serranito".

Morenito de Talavera hizo poca cosa en su primero, lo mismo que en su segundo sin que despertara su actuación interés en el público.

"Orteguita" banderilleó muy bien a sus dos novillos, por lo que fue ovacionado. Estuvo valiente en su primero y dió la vuelta al ruedo.

En su segundo se puso pesado matando y escuchó dos avisos.

"Serranito" dió la vuelta al ruedo en su primero. En su segundo se deshizo del bicho como pudo.

"Orteguita" padece contusiones en el muslo, leves.

Morenito de Talavera fue curado de un varetazo en la región glútea izquierda, leve.—Cifra.

AMADO ORDOÑEZ, OVACIONADO

Barcelona, 4.—Se ha inaugurado la temporada taurina en la Monumental. Reses de Hijos de Felipe Pablo Romero, de Sevilla, desiguales de presentación, bravos en general.

Alfredo Vázquez II cortó una oreja y dió la vuelta al ruedo en su primer novillo. En su segundo, ovación, petición de oreja y vuelta.

Andrés Hernando fue ovacionado y dió la vuelta al ruedo en su primero. En su segundo fue cogido al mulatear y pasó a la enfermería. Terminó con el bicho Vázquez. El público obligó a los peones de Hernando a que dieran la vuelta al ruedo en representación del diestro herido.

Amado Ordoñez fue ovacionado en su primero, así como también en su segundo.

Andrés Hernando sufre una cornada en la región glútea izquierda, leve.

EN CIUDAD RODRIGO

Ciudad Rodrigo (Salamanca), 4.—Primera corrida de feria. Novillos de González de San Román, de Castillejo de Yeltes.

Pedro Campillo, ovación y dos vueltas al ruedo.

Hilario Taboada, ovación y vuelta. —Cifra.

OTROS DOS MAS

Guadalajara, 4.—Dos jóvenes novilleros, Gregorio Sánchez II, de Jaén, y Antonio Monja "Cabrerito", de Vallecas, han "puestro cerco" a la plaza de toros de esta ciudad en espera de ser contratados para la primera novillada que se celebre en esta temporada.

Desde las primeras horas de la mañana de ayer, los dos novilleros permanecen a las puertas de la plaza, rodeados de curiosos, y abrigados con sus capotes de torear.—Cifra.

La jornada del Grupo XIII

El Béjar conquistó otro valioso punto en Zamora

Los demás resultados fueron caseros

TERCERA DIVISION

GRUPO XIII

Resultados:

Zamora-Béjar	1-1
Astorga-PALENCIA	3-2
Cacereño-Europa	3-0
Hullera-Ponferradina	2-1
San Pedro-Plasencia	1-0
Peñaranda-Juventud	4-1
Salmantino-Júpiter	2-0
Ciudad Rodrigo-Arandina	3-0

CLASIFICACION

	J.	G.	E.	P.	F.	C.	Pn.
1.—Béjar	26	17	3	6	57	26	37+11
2.—Cacereño	26	16	5	5	58	29	37+11
3.—Europa	26	15	6	5	55	33	36+10
4.—PALENCIA	26	16	3	7	74	28	35+ 9
5.—Ponferradina	26	15	3	8	59	31	33+ 7
6.—Hullera	26	14	3	9	60	42	31+ 5
7.—Salmantino	26	10	5	11	42	44	25— 1
8.—San Pedro	26	10	4	12	43	55	24— 2
9.—Plasencia	26	10	2	14	36	45	22— 4
10.—Juventud	26	9	4	13	38	48	22— 4
11.—Astorga	26	9	3	14	34	46	21— 5
12.—Peñaranda	26	9	2	15	39	61	20— 6
13.—Zamora	26	7	6	13	33	55	20— 8
14.—Arandina	26	8	4	14	31	62	20— 6
15.—Ciudad Rodrigo	26	7	5	14	43	64	19— 7
16.—Júpiter	26	5	4	17	19	52	14—10

COMENTARIO A LA JORNADA

El Béjar ha conseguido el único punto positivo de la jornada. Lo que es un tanto más que se apuntan los bejaranos. Siguen de líder —por cociente general, pues el Cacereño y él sólo han jugado un partido—, pero con un punto positivo más que el Europa al que dejan atrás, y dos más que el Palencia. El equipo palentino ha perdido muchas de sus posibilidades con el resultado adverso de Astorga. Pensábamos que allí, donde hacía quince días había obtenido la Ponferradina un rotundo 3-0 a su favor, no sería menos el equipo palentino. Esto, si hubiera existido cierta normalidad. Pero bien sabido es por nuestros lectores que una serie de circunstancias adversas se han cebado de quince días a esta parte sobre el Palencia, que le han hecho mermar sus posibilidades, como lo estamos comprobando.

Se ha dicho, y con razón, que los campeonatos los ganan aquellos clubs que tienen más y mejores reservas. Si, como le ocurre al Palencia, ni tiene reservas, no buenos ni malos, porque no los tiene —con lo que se viene a tierra el tan cacareado equipo «millonario»—, es natural y lógico que las cosas no salgan como cabía suponer hace tres fechas del torneo.

Con los resultados del domingo, por tanto, dan un paso firme para su clasificación Béjar y Cacereño, al salir este último airoso tan brillantemente frente al Europa. Por eso, parece lo más lógico, que a estas alturas, cuando llegue la hora de clasificarse, llevarán ventaja los dos que en esta fecha se han colocado a la cabeza de la tabla. Naturalmente, no todo está perdido para los palentinos, porque aún quedan cuatro partidos por disputar, y lo mismo que le ocurrió al «Palencia», con sus bajas, que le han diezmado al equipo y apenas si tiene once que sacar al campo, pudiera sucederle a otro. No sería normal, desde luego. Por eso, repetimos, si la normalidad se sostiene en los demás equipos, hoy por hoy se han colocado en muy buenas condiciones para clasificarse bejaranos y extremeños.

Todos los resultados, salvo el de Zamora, fueron caseros, por lo que poco tienen que comentar.

Esperemos, por tanto, las próximas jornadas a ver cómo se desenvuelven. Que la esperanza, es lo último que hay que perder.

PARTIDOS PARA EL PROXIMO DOMINGO

Arandina (0)-Zamora (0).
Béjar (1)-Astorga (2).
PALENCIA (0)-Cacereño (3).
Europa (1)-Hullera (3).
Ponferradina (3)-San Pedro (2).
Plasencia (0)-Peñaranda (3).
Juventud (0)-Salmantino (2).
Júpiter (1)-Ciudad Rodrigo (1).

REFRIGERACION
ALGUNOS DE NUESTROS FABRICADOS

ARMARIO FRIGORIFICO
CONSERVADORA DE HELADOS
MOSTRADOR
VITRINA FRIGORIFICA ABIERTA
VITRINA FRIGORIFICA CERRADA
SISO
CALIDAD AL MINIMO PRECIO
Confíenos el estudio de su instalación:
ACONDICIONAMIENTO DE AIRE
SECADEROS AGRICOLAS E INDUSTRIALES
CONSULTE PRECIOS Y CONDICIONES DE PAGO
GARANTIA TECNICA DE FABRICACION Y SERVICIO
S.I. SEIJO, S.L.
SALAMANCA GRAN VIA, 19
VALLADOLID GENERAL MOLA, 8

ALAS
todo para el hogar
DISTRIBUIDOR OFICIAL DE BUTANO-S.A.
Rapidez y economía con gas butano
Cocina, Estufas, Calentadores, etcétera
Mejor precio, calidad y servicio en todas las marcas
felix del paso

M.C.D.2022

En Astorga
3-2

Perdió el Palencia

La victoria maragata-merecida-fue facilitada por los errores y apatía de los jugadores morados

Sólo el debutante Echániz y Obregón se "salvaron del naufragio"

LOS DOS GOLES MORADOS.—Dos goles morados, uno en cada tiempo, a la izquierda el de Boni, que inauguró el marcador, burlando la desesperada salida del portero contrario, y a la derecha el de Collado, que cruzó muy bien el balón al fondo de la red. Dos goles... que son pocos, cuando, como en este caso, se permiten obtener tres al equipo contrario y cuando los propios delanteros han desperdiciado muchas ocasiones más. —(Foto PAYA)

ADIOS A LAS ARMAS

(Crónica de nuestro enviado especial YAYE)

Nada nos ha producido nunca más tristeza que el pobre espectáculo de cualquier ejército, en derrota, que se retira incapaz de luchar, vencido más que por los enemigos, por su propia incapacidad, víctima de las circunstancias. También en fútbol, un deporte viril, una lucha noble, donde el espíritu, la ilusión de unos colores, o en su defecto el llamado «amor propio», son tan importantes como el músculo o la técnica, más o menos malabarista de «peinar los balones», da, pena ver a unos hombres —que debían ser equipo— hundirse en la impotencia por propia incapacidad, sin ánimos para luchar o sin fuerzas.

Era importante —importantísimo— el partido del domingo en Astorga. Decisivo quizás para el Palencia. Y es más «sobre el papel» no demasiado difícil para los morados por la diferencia que, en clase y en dinero, todo hay que decirlo, existe entre ambos equipos. Pero, el Palencia «dijo adiós a las armas». El Palencia —los hombres que visten y «cobran» la camiseta morada— se autoderrotaron en su soberbia, en su ineptitud y hasta... en su apatía.

Los símiles estaban en boca del aficionado. Es... «el último cartucho», «El último tren de...», «la última oportunidad». Pero ni el cartucho fue quemado, ni se dió una carrera de más para alcanzar el tren, ni, en general, vimos en los hombres vestidos de morado buscar esa ocasión postrera para que las ilusiones —caras ilusiones— de una directiva y de unos aficionados se hicieran realidad.

El «adiós a las armas» que debían ser armas de coraje, armas de pundonor, armas de vergüenza, fue lo triste de esta tarde astorgana, donde unos muchachos de buena voluntad, con modestia en su fútbol, pero con afán de lucha, fueron los francotiradores que dieron buena cuenta del «potente equipo del millón», que así llamaban por allí a los palentinos.

CARICATURA DE EQUIPO

Perdió el Palencia. Y perdió porque no fue ni una sombra de equipo. La baja forma de algunos hombres es ostensible, los contumaces errores de otros no tienen enmienda. Ni se juega, ni se lucha y así es difícil ganar y, en cambio, surgen fáciles las disculpas de «barrizal», o «mala suerte», o demás monsergas al uso para tratar de justificar lo injustificable.

Se invitaba a los aficionados astorganos en unas octavillas a acudir a presenciar el partido «uno de los más interesantes del Torneo, ya que nos visita un equipo de los más calificados para el título de campeón». El aficionado de Astorga habrá meditado después del encuentro y la consecuencia cejará malparada a la propaganda por exagerada, porque el Palencia dió una pobre impresión y sus hombres «naufragaron» en el ridículo. No busquemos disculpas. No estaba bien el terreno de juego, porque había llovido —como por aquí— muchísimo, pero tampoco era un barrizal impracticable como puede serlo —por poner un ejemplo— Zatorre. El campo, de medidas pequeñas, permitía jugar, y sobre todo, permitía luchar. Y el Palencia, ni jugó ni luchó. Salvemos del naufragio a dos hombres, Obregón, que estuvo seguro y valiente, e hizo paradas dificilísimas y al debutante Echániz, el último fichaje del equipo, quien, pese a no jugar en su puesto habitual, alineándose de defensa central dio una lección de juego, de seguridad e incluso de amor propio. Los demás... constituyeron una cuadrilla, no un equipo. José Luis y Pío se vieron desbordados por los extremos contrarios, la media no existió en todo el partido con Inchaurraga sin encontrar el sitio, ni marcar al contrario, ni precisar en una entrega y con Román, torpe asimismo, pero a quien, a ratos, le salvó el coraje. De la delantera sería mejor no hablar. Nadie se atreve a tirar a gol. No encuentran el camino de la red y se pierden en pases y más pases inútiles. De todos, fue Sanz el peor. Colocado —según nos dijeron, por orden táctico— en el centro del terreno no luchó ni profundizó. Su desacierto estuvo a la misma altura que su frialdad y apatía.

¿Está explicada la derrota? Pues veamos a través de los 90 minutos de juego cómo se produjo la victoria maragata.

EL PRIMER TIEMPO DEBIO SER DECISIVO

Comenzó el partido sin que ninguno de los dos equipos intentase el ataque claro y pasaron seis minutos hasta que un tiro «fuese hacia la puerta». La ocasión nos la deparó Sanz con un disparo desde muy lejos y muy alto. Antes, había resultado «tocado» Boni en una pierna, pero se repuso pronto y el Palencia, comenzó a ejercer un ligero dominio facilitado por el «miedo» de los locales que retrasan a su volante Pepín como cuarto defensa.

A los once minutos Boni, con serenidad, con visión de la jugada, aprovechó un balón cedido por Collado y burlando la salida del portero inauguró el marcador. El desconcierto local no duró demasiado, porque los cinco minutos que siguieron al tanto nos dieron la medida de un partido malo, en el que ni juego, ni coraje íbamos a ver en el equipo obligado a ofrecerlo que era el considerado superior.

El Palencia, con otro gol debió resolver el partido —era la ocasión bien propicia— en estos momentos, pero no supo jugar con «el alma» precisa para no dar respiro a los astorganos, algo entregados y sin la moral demasiado firme. Pero como «el león» no resultó tan fiero como le habían pintado, el «tímido cazador» comenzó a cobrar confianza en sus mismas fuerzas e incluso ejerció cierto dominio, que resultó asimismo ineficaz. Los porteros de ambos equipos se lucen en varios momentos y ni una ni otra delantera encuentran su oportunidad.

El Astorga tuvo su "gran ocasión" en el minuto 32 cuando su delantero centro falló, solo ante Obregón, el disparo, y, por suerte, el balón se marchó rozando un poste. El Palencia perdió otras varias, a veces porque "también" el portero contrario jugaba y a veces porque "no jugaban" como debían los delanteros morados.

Sin fútbol vistoso, sin que ninguno de los dos equipos diese sensación de tal, sin ligar, pero con emociones ante ambas puertas, transcurrió esta primera parte, en la que el Palencia debió asegurarse el partido, que creyó cómodo con el gol de los once minutos y que se puso "cuesta arriba" en el minuto 45 al lograr Pepín, de soberbio cabezazo, el tanto del empate.

Aquí —no después— perdió el partido el Palencia. Más tarde, en el segundo tiempo, lo ganó el Astorga.

LOS 45 MINUTOS DE LA VICTORIA MARAGATA

De salida en esta segunda mitad, cuando a los dos minutos Argos falló una clarísima ocasión, cualquier fatalista creería que sucedió "lo que estaba escrito", pero las cosas "están escritas" cuando la incapacidad de los hombres hacen surgir los artificios de "la suerte" como razones. El Palencia presionó, siguió presionando pero con una total ineficacia, que no solucionó nada la "maniobra in extremis" del entrenador morado, quien a los 18 minutos colocó a Echániz de interior y bajó a Inchaurraga de defensa lateral, para pasar a José Luis al centro y a Boni de volante.

Era a la vista "del fracaso" jugarse el todo por el todo. El empate no convencía. Se quería la victoria. Y la victoria venía por el lado contrario a los 26 minutos cuando Pío, tras un lío en la defensa cedió, en bandeja, el balón a Benjamín para que, a placer, lo llevase a las mallas.

Volvió de nuevo Echániz, atrás. Y ahora sí que no comprendemos esta nueva decisión, aunque a los dos minutos del gol anterior Collado estableciera el empate a dos y diese nuevas esperanzas a los forasteros. Todo fue un falso espejismo, porque a los 33 minutos Tivines, sin que nadie le molestase, y a la salida de un córner hacía el tercer gol para los locales.

El 3-2 estaba hecho. El resto, con embarullado ataque palentino, con esporádica y tardía reacción de algunos, no sirvió para nada. El Astorga, con timidez, con toda clase de respetos, pero con decisión, con ganas de balón (que los verdes llegaban siempre antes que los morados) se había alzado con una victoria, no del todo esperada, porque el Palencia había fraguado su propia derrota, en un encuentro aciago que, si no tuviese la transcendencia que tiene, sería mejor olvidar y es preciso, sin embargo, recordar. Ahora y en lo sucesivo. Sobre todo, en esos momentos del regateo en el que hay señores "que tanto valen".

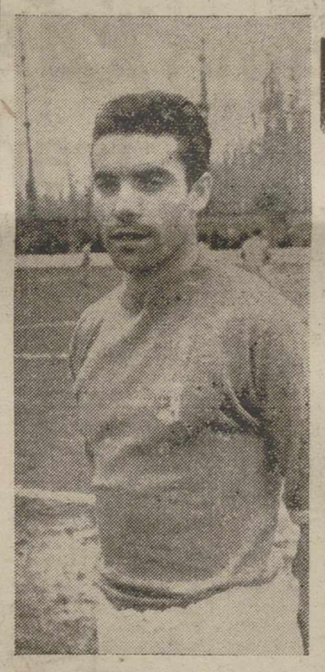

DEBUT.—Echániz vistió en Astorga, por primera vez, la camiseta morada del "Palencia". Y aunque él luchó bien y jugó mejor, la fortuna no quiso acompañar su debut con el triunfo de su nuevo equipo.—(Foto PAYA)

MINUTOS Y GOLES

0-1.—A los 11 minutos Boni marcaba el primer gol de la tarde.

1-1.—Minuto 45. Empate conseguido por Pepín.

2-1.—Minuto 26 del segundo tiempo. Fallo de la defensa morada y gol de Benjamín.

2-2.—Minuto 28. Collado logra el segundo empate de la tarde.

3-2.—Minuto 33. Tivines, "sin policía" remata por bajo a la salida de un córner. Es el gol de la victoria astorgana.

LOS DEL ASTORGA

Hemos juzgado ya al Palencia, y casi al Astorga. Como decimos, ninguno de los dos equipos hizo un partido brillante, pero, a los defectos del Palencia y virtudes del Astorga, ya señalados, conviene añadir unas apreciaciones sobre algunos jugadores de los vencedores. Nos gustó Goyo en la puerta. Seguro, valiente, incluso brillante. Róldan es un defensa central de clase y jugó asimismo muy bien Pito, el lateral izquierdo. Pepín, que reaparecía después de dos meses de inactividad, mostró sus grandes condiciones y de cabeza remata con facilidad. Entre los destacados está también Veterano, pero a éste le oscurece su afán "marrullero".

ARBITRO Y EQUIPOS

Los equipos se alinearon así:

ASTORGA: Goyo; Peral, Roldán, Fito; Emilio, Pepín; Veterano, Armando, Tivines, Andaluz y Benjamín.

PALENCIA: Obregón; José Luis, Echániz, Pío; Inchaurraga, Román; Antonín, Boni, Collado, Sanz y Argos.

Dirigió el partido el colegiado salmantino señor Rodríguez Pascual. Tuvo errores y no vió nada en las áreas, en ambas. Muchos tiros directos los convirtió en indirectos —manía de moda— y también en los fuera de juego se equivocó. Sin embargo, su labor fue imparcial y bastante aceptable en general.

PUBLICO

Asistieron al partido una veintena de palentinos y unos centenares —no demasiados— de aficionados locales. Nos dijeron que era una "buena entrada", pero el aspecto era de pena. ¿Cómo puede sostenerse así un equipo en Tercera División? La pregunta podrá plantear una inquisitoria aún más trascendental: ¿No está mal planteada la Tercera División? ¿No se precisa una revisión a fondo? Porque la realidad es que los equipos modestos —con aficiones escasísimas— están en la ruina y a los que aspiran a algo —aun en capitales grandes— les sucede lo mismo, por los desembolsos de fichas y sueldos no compensados.

El público estuvo correcto. Recibió al Palencia con pitos y palmas. Despidió a los locales con una envidiable emoción por su triunfo. Silbó al árbitro al final de la primera parte. Aplaudió al final. Todo normal.

¿RESQUICIO A LA ESPERANZA?

Con el ánimo encogido aún cabe sin embargo preguntar. ¿Hay algún resquicio a la esperanza? Faltan cuatro partidos. Las posiciones no parecen definidas del todo. Que cada aficionado haga sus números. El cronista, tras este viaje a Astorga no se siente con fuerzas de pronósticos. Porque el pronóstico tiene que ser respaldado por la actuación de unos hombres y se pregunta si serán capaces de reaccionar los náufragos de Astorga.

El panorama —como el de las tierras que vimos en nuestro viaje bajo las aguas en inmensas extensiones y las carreteras cortadas— no es nada optimista. Pero, quizás salga el sol. Es posible que demuestren clase los que la tienen. Tenemos muchas dudas pero, la esperanza es lo último que se pierde. Y a pesar de todo, vamos a abrir, hoy, ese resquicio.

YAYE

Aquí el Duende de La Balastera

Los once a examen

—¡Vaya, vaya! El Duende todavía existe.

—Sí, hijo, sí. ¿Por qué no?

—Ese silencio tuyo la semana pasada.

—¡¡Negocios!!

—No nos has dicho nada de fichajes ni de lesiones.

—Aclarado está todo en el partido de Astorga.

—¿Estuviste?

—Desgraciadamente vi «aquello».

—Estábamos hablando de las «novedades».

—Ya sabes. Se fichó a Echániz.

—¿Bueno?

—Las referencias eran extraordinarias. En Astorga confirmó cuanto se había dicho. Y me alegro, porque, al parecer, a algunos les «había molestado» el refuerzo.

—¿A quién?

—Vamos a no echar más leña al fuego.

—García ha sido escayolado. A los 13 días de su lesión. ¡Cosas!

—¿Vamos al partido de Astorga?

—Muy brevemente.

—¿Sin comentarios?

—Uno solo. Vi en Astorga a unos modestos aficionados palentinos. Un matrimonio. Habían hecho el viaje por ferrocarril saliendo a las seis de la mañana de Palencia. Regresaron de madrugada en un correo. Fueron con la ilusión de su equipo. ¿Merecieron ellos la actuación de los morados?

—Estuvieron mal.

—Muy mal. Pero juzguemos individualmente.

—¿Portero?

—**OBREGON: Fué de los pocos que se salvaron. Nada pudo hacer en los goles. Estuvo seguro y con paradas difíciles y espectaculares. Muy bien.**

—No empezamos tan mal. ¿Defensas?

—**JOSE LUIS: No «de gustó» el lateral. Sólo al final resucitó. Sin medir el sitio, no pudo con el extremo. Casi mal.**

—¿Otro defensa?

—**ECHANIZ: Debutante. Magnífico. El mejor sobre el campo y a muchos codos de distancia. ¡Qué pena que su debut coincidiera con esta derrota!**

—¿Lateral izquierdo?

—**PIO: Mal. «Preocupado» por su extremo, el que dió origen a la expulsión de Obregón en La Balastera, no acertó en su juego y dió el segundo gol, en bandeja, en una jugada desgraciada.**

—¿Volantes?

—**Pues... volaron, porque no los vi. INCHAURRAGA fatal y ROMAN, que se retiró lesionado faltando cinco minutos, también sin acierto.**

—¿Delantera?

—**Nula. ANTONIN: No dió un balón bien. No se infiltró nunca. Intentó tres veces la misma jugada y las tres se llevó el balón el defensa BONI: De todos, el único que tiró, aunque mal, alguna vez. Arriesgó poco. COLLADO: Buena voluntad y un buen gol, pero se hundió en el barro. SANZ: Ausente del campo. Sin visión del juego y sin el preciso estímulo en su quehacer. Muy mal. ARGOS: Torpe y pesado. Tuvo ocasiones claras y las desperdició.**

—¿Más?

—**A pesar de todos, y de todo, vamos a seguir gritando con nuestro habitual entusiasmo el ¡aupa Palencia!**

DISCULPA QUE NO VALE.—Efectivamente la falta dentro del área es evidente. Pero «da disculpa» no nos vale. Porque también hubo «cosas» en el área contraria y porque no se tenía que haber recurrido a ningún penalty para vencer al «modesto Astorga». Pero ahí está el abrazo de «querido amigo», que el defensa maragato da a Argos, cuando éste pretendía rematar un balón, como testimonio gráfico de oportunismo.—(Foto PAYA)

EL ENCUENTRO ENTRE BASTIDORES

Optimismo "morado" antes del empate.- Cuando la apatía no justifica a los "figuras". ¿QUE LE PASA AL PALENCIA?

(De nuestro enviado especial M. BARREDA)

En un romancillo de ciego: así podría glosarse el anecdotario del encuentro disputado el domingo en Astorga. ¿Qué les parece, por ejemplo esto?: "He aquí la triste historia de un equipo de fútbol, al que, en mala hora, Palencia encomendó la defensa deportiva de sus colores"...

Pero, en fin, la reseña del partido se la ofrece Yaye. Veamos nosotros lo que el encuentro dio de sí entre bastidores.

EL ARBITRO, CARTUJO...

Caseta arbitral. Todavía no dudamos de la amplia y esperanzadora sonrisa del triunfo.

—Prensa de Palencia. ¿Arbitraje?

—Rodríguez Pascual, de Salamanca. ¿No será usted el "Duende"?

—Intimo amigo nada más. Le saludaré en su nombre. Luego hablaremos.

—Al finalizar el encuentro no tengo por costumbre hacer declaraciones.

—Lo contrario que Zariquiegui, vamos. Suerte en el área, amigo.

PRIMERO: EUFORIA

Ahora en el vestuario "morado". Reducido, oscuro. Los jugadores hacen los mismos ejercicios de calentamiento de siempre; luego pensaríamos:

—Calentamiento, ¿para qué?...

Maside aconseja:

—Ya sabéis mi táctica. ¿Está claro? A cumplirla a rajatabla.

—Un pronóstico, míster.

—Ganaremos. Por cuantos más, mejor.

Que Santa Lucía le conserve la vista... Los demás evidencian el mismo optimismo. Sentimos miedo, porque, mientras no se demuestre lo contrario, con sólo optimismo no se ganan los partidos.

Obregón pide otras botas:

—Estas están caladas. Pesan doce kilos.

—¿Qué es eso para ti?, le replica Argos.

—¿No sales de central, José Luis?, le pregunto.

—Quien manda, manda, aunque se equivoque. Yo soy un profesional y obedezco. Ustedes, los críticos, son los que tienen que hablar de esto.

No me considero más que un sencillo aficionado, pero hablaré de "esto": los únicos aciertos "morados" en toda la tarde estuvieron precisamente de parte del nuevo central y de Obregón.

Esguevillas lleva relojes hasta en los codos. Este chico vale esta tarde una fortuna. Collado le pregunta la hora. Pero quiere la que marca su cronómetro. Cosas...

Confianza palentina. Oyendo hablar a los jugadores en los minutos que sirven de pórtico al encuentro, uno piensa que el equipo contrario apenas si va a durar lo que una mantecada astorgana en manos de un niño.

—El árbitro advierte que a quien no cumpla con su deber se lo hará él cumplir a la fuerza.

—El árbitro —informo yo— es el mismo que os dirigió este encuentro en la primera vuelta. Dicen que tiene fama de valiente en el área.

—No lo creo —me dice Sanz— porque de esos ya no quedan.

Mientras los jugadores saltan al terreno de juego, Maside sale comentando:

—No comprendo la designación de ese árbitro para esta tarde. No lo considero acertado.

SEGUNDO: NERVIOS

Apenas si hay euforia en el vestuario palentino. En el último segundo hemos encajado el gol del empate. Y ¡menos mal que acabó en seguida esta primera parte!...

Ahora, nervios. El gol pesa como una losa. Solamente Balsa anima. En el vestuario penetra un directivo "morado". Increpa a Sanz:

—Así no vamos a ninguna parte, Sanz. Hay que molestarse más y luchar. ¿Estamos?

A Sanz le traicionan los nervios. Este muchacho, el jugador "caro" en la historia del fútbol palentino, lleva varios encuentros sin justificar ni su encumbramiento popular, ni su precio. La escena es violenta. Boni le defiende:

—Quien tiene que decir si estamos bien o mal es el entrenador. El sabrá si estamos cumpliendo su táctica, o si se ha equivocado él al plantear el juego.

Balsa —excelente muchacho Balsa— calma a unos y a otros y anima. Ha pasado la "tormenta", aunque Sanz rumia en un rincón su enfado o su fracaso. Maside insiste en su utópico consejo de siempre:

—Hay que tirar más a gol. No perderse en pasecitos. Ahora, a jugar tranquilos. El partido es nuestro.

Echániz, que ha efectuado un primer tiempo admirable, despega los labios por primera vez en toda la tarde:

—Está bien la tranquilidad, pero sin volver la cara.

TERCERO: CATASTROFE

Se ha perdido el encuentro. Algún jugador, cuyo nombre es mejor silenciar, penetra en la caseta inconscientemente cantando... Mientras, la veintena de aficionados palentinos que se han desplazado a la capital de la maragatería, forman el visible cortejo de duelo en el entierro de tantas ilusiones, intolerablemente defraudadas.

Un médico de Astorga atiende solícito a Obregón, que se duele de un patadón en el vientre y a Román. Alguien dice:

—Hemos tenido mala suerte; luego el campo.

Inchaurraga le ataja:

—¡El campo, el campo! Siempre la culpa al campo...

Echániz, malhumorado, afirma:

—No vale lamentarse ahora. Esto ya está hecho. Todos tenemos la culpa. Antes debimos poner más de lo que hay que poner.

Los muchachos van pasando lentamente a la ducha. José Luis defiende:

—Han marcado dos goles de suerte

Le replica Obregón encoraginado:

—¡Así llevamos toda la temporada, La suerte hay que merecerla.

Román resume:

—Se ha hundido la nave, guajes. Ahora seremos nosotros quienes más perderemos.

Abandonamos la caseta, sin hablar con Maside:

—¿Qué quiere que le diga? Prefiero no hacer declaraciones.

Con lágrimas en los ojos, el entrenador "morado" sale también afuera.

EPILOGO

Fuera un jugador astorgano comenta en el pasillo de acceso a los vestuarios:

—¡El equipo del millón! No tienen sentido de la responsabilidad. Mañana se atreverán a presumir por la calle con las chicas de Palencia. A esos les querría ver yo al día siguiente de jugar un partido trabajando, como nosotros...

—A los nuestros, lo que les pasa —me dijo un "hincha" palentino durante el encuentro— es que no les interesa que el equipo suba. En "segunda" no tienen nada que hacer y en "tercera" han caído en un equipo donde se les considera "figuras". Hay excepciones, claro está.

Quizás sea esa la razón. Quizás también no sea sólo falta de sentido de responsabilidad profesional, sino derrumbamiento físico, mala preparación y dirección técnica, porque es incuestionable que estos muchachos han ido hacia atrás a ojos vistas. Claro, que también pudiera ser que el comportamiento de algunos de ellos esté brindando sobradas "razones" para que Escartín emborronara cuartillas y cuartillas de confidenciales informes...

—No se preocupen —nos consuelan— es que el Astorga ha salido hoy a darlas todas. Desde el Bierzo habían llegado "ochocientas razones"...

M. BARREDA

COMPRE CON DERECHO A DEVOLUCION, LA «ENCICLOPEDIA de las LABORES» de ANA MARIA CALERA, en colaboración con ANGELES NADAL.

2.ª edición

LA FELICIDAD DE LAS SEÑORAS

Sepa hacer los más nuevos puntos de lana y los más modernos jerseys

ADEMAS, DOMINARA TODA CLASE DE LABORES

Breve resumen del índice: Máquina de coser. Labores de ganchillo, bolillos, mallas, calados. Ropa de cama, mantelerías, toallas, pantallas, cortinas, alfombras. Lavado y planchado de encajes y bordados. Punto de lana (más de 200 muestras de puntos nuevos, inéditos y originales). Patrones para hacer los más modernos jerseys y pullovers. La canastilla de bebé, patrones infantiles, etc., etc.

Cuatrocientos dibujos explicativos. Infinidad de grabados con muestras de puntos, patrones y modelos. Encuadernación en tela y oro con sobrecubierta.

24 LAMINAS INTERCALADAS CON FOTOGRAFIAS DE DISTINTOS PUNTOS Y MODELOS DE JERSEYS

PRECIO (franco envío): 98 PESETAS

CUPON-PEDIDO

Doña .....

Calle .....

Población ..... Provincia .....

desea la envíen a REEMBOLSO de 98 ptas. o a plazos de 110 ptas. (el primero de 50 ptas. y dos mensualidades de 30 ptas.), franco de portes, la ENCICLOPEDIA DE LAS LABORES, con la facultad de devolución a reembolso, en caso de que no le resulte práctico, siempre que sea durante las 24 horas después de su recepción. Táchese lo que no interese. Indicar cargo y dirección del empleo del marido en los pedidos a plazos. D. P.

Recorte y envíe este cupón, escribiendo en MAYUSCULAS sus datos personales, a:

EDITORIAL DE GASSO HNOS. Sección 8.ª. Vía Layetana, 153. BARCELONA (9)

NO CRUCE LA FRONTERA

En cualquier buen taller de España le instalarán los mismos amortiguadores que equipan las grandes marcas MERCEDES BENZ, DYNA PANHARD, PEGASO y FORD IBERICA, entre otras. Los únicos capaces de absorber, sin fallos, ¡hasta 1.500 impactos por minuto!

amortiguadores

"RUIZ-DE CARBON"

para turismos y camiones

RECOMENDADOS POR LOS BUENOS MECANICOS

M.C.D.2022

NOTICIAS DE ULTIMA HORA

Una firma española instalará en Portugal la más moderna azucarera de remolacha de Europa

La instalación, que comprenderá también la fabricación de alcohol, está valorada en 300 millones de ptas.

Lisboa, 5. — En los círculos financieros de esta capital, se asegura que una firma española, en competencia con importantes firmas internacionales especializadas en la instalación de azucareras completas, ha llegado a un acuerdo con una empresa portuguesa para el suministro e instalación en Portugal de la que se prevé será la más moderna azucarera de remolacha de Europa.

El importe del suministro, que también comprende la fabricación de alcohol y otras instalaciones complementarias, se estima en cifra no inferior a los 300 millones de pesetas.

Parece que existen muy grandes posibilidades de que España consiga también el suministro de otras importantes instalaciones de este tipo en otros países.—Efe.

Valladolid celebró...

(Viene de primera página)

llevadas a cabo por el Movimiento Nacional fundamentadas todas ellas en la doctrina social del Movimiento. (Al citar estas realizaciones fué objeto de una gran ovación).

Si otros países —dice— han necesitado un período de sesenta años, por lo menos, para el desarrollo de su ordenación económica, la transformación de España en menos de la mitad asombra y se califica de milagro español. No obstante, ante nosotros tenemos todavía muchos puntos de la vida nacional que hay que modificar o renovar. Por eso, nuestro balance queda abierto.

Se refiere después con amplios detalles a la transformación de la tierra y su relación con el desarrollo de la industria y la conveniencia de crear un Banco Agrícola que, por su potencia, puedan hacer frente los accidentes inevitables de la agricultura. Rebate a los que, malintencionadamente, califican a la Falange de «limitadora». No nos entenderán nunca— dice— los que nos miran desde su enfoque particular. La Falange no limita a nadie. Es alegre, limpia y escueta. No queremos monopolizar nada y sólo exigimos que se apasionen todos por la Patria que nos ha dado Dios. Nuestra misión está por encima de los partidos —como decía José Antonio— queremos que nuestro pueblo participe con su función en la sociedad y en todos los problemas de la sociedad porque esto es una parte esencial de nuestra doctrina. Y queremos sinceridad. Somos una minoría para el servicio. En él, como decía Franco en Burgos, nos queda todavía una labor inmensa. Los que estaban aquí en la hora de sembrar grandeza de la cosecha, reconocerán la semilla y los que ven ahora la obra dirigida por Francisco Franco.

Dice por último que España, en esta hora, tiene que cumplir un objetivo universal como país sin telones ni barreras para todo el mundo. Tendremos que desembocar en un mundo de ideas buenas y malas; la granada espiga del buen trigo hecha posible por la siembra de hace 25 años. Grandes aplausos acogieron las brillantes palabras del señor Herrero Tejedor.

REMOLQUES
MARVISA
MAS LIGERO * MAS ROBUSTO
GRANDES FACILIDADES
CALIDAD
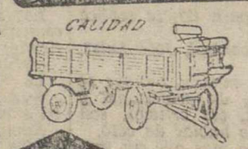
EXPLOTACIONES INDUSTRIALES Y AGRICOLAS
MAYOR, 242
Teléfono 3569
PALENCIA

Corteflel, es exclusivo de CASA MARTIN. Abrigos, gabardinas, trincheras, trajes
Mayor, 64. — Teléfono 3298
PALENCIA

PIANO
Erard, se vende. Informarán, Hotel Jorge Manrique.

Dos pruebas del fracaso del sistema comunista

RUSIA TIENE LOS MISMOS PROBLEMAS DE PARO QUE LOS PAISES CAPITALISTAS

Wáshington, 5. — Rusia tiene los mismos problemas de excedencia de trabajo, paro y desempleo, que da por resultado inmediato la automatización de los presentes tiempos, exactamente igual que sucede en los países capitalistas, ha declarado el director general de la Oficina del Gobierno norteamericano para estadísticas laborales, Ewan Clague, ante la subcomisión de Asignaciones de la Cámara de Representantes.

En su testimonio, Clogue dice que la información que ha llegado a su Departamento, tanto por conducto oficial soviético como de fuentes extraoficiales, demuestra en forma incontrovertible el fracaso del sistema comunista en el mismo campo de los trabajadores, ya que anteriores manifestaciones soviéticas de que en Rusia no existe el paro, son totalmente falsas, como demuestran las estadísticas.—Efe.

LAS CONDICIONES DE VIDA EN LA CHINA CONTINENTAL

Taipeh, 5. — El piloto comunista chino que se pasó el sábado a los chinos nacionalistas, ha declarado que China roja no tiene ninguna base de proyectiles frente a Quemoy y Fatsu y que la base de la fuerza aérea son los «Mig 15», aunque modelos más recientes —desde el 17 al 21— están distribuidos en las más importantes ciudades.

Liu Chen Sze, el piloto de referencia, añadió que nunca fué comunista y que hacía mucho tiempo que deseaba desertar. Al preguntársele las actuales condiciones de vida en China continental, dijo que «son auténticamente miserables. Se carece de suficientes vestidos y alimentos y muchas personas mueren de hambre cada día».—Efe.

T.V.E.

PROGRAMAS PARA EL DIA 6

Sobremesa: 2'30, apertura; 2'32, panorama; 2'45, mundo insólito; 3, telediario; 3'25, cotizaciones de Bolsa; 3'30, el tiempo; 3'35, el cine y su mundo (comentario y críticas); 3'45, kilómetro cero; 4, estudio fotográfico; 4'15, cierre.

Noche: 7, apertura; 7'02, Escuela TVE I; 7'30, Escuela TVE II; 8, Universidad TVE; 8'30, programa especial; 9, telefilme seriado; 9'25, el tiempo; 9'30, telediario; 9'45, Atlas de Música; 10, «La ceniza fué árbol», primera parte «Marina Rebull»; 10'30, los amigos del martes; 11'30, telediario; 11'45, versos a medianoche, momento musical, recuerda; 12, cierre.

Don Juan March continúa en grave estado

Madrid, 5.—El estado de don Juan March continúa siendo de extrema gravedad a primera hora de la tarde. En el transcurso de la mañana ha experimentado diversas alternativas de ligera mejoría. No obstante los médicos que le asisten no se muestran muy optimistas.—Cifra.

RASGO
5º GRAN PREMIO
SOBERANO
Orden de entrada, correspondiente al viernes:

S	6
O	4
B	3
E	2
R	8
A	1
N	5
O	7

META META META

2 de Marzo de 1962
GANADOR DE UN SEAT 600
Bár Mónaco
Avda. San Jorge
PAMPLONA
GANADOR DE UN TELEVISOR MARCONI
Anaitasuna
Para el próximo viernes entran en juego
¡UN SEAT 600 Y UN TELEVISOR MARCONI!

Se estrella un tetramotor inglés con 110 personas a bordo

Las últimas noticias señalan que no hay supervivientes

Londres, 5.—Según noticias recibidas en Londres, un avión tetramotor Douglas DC-7C, con 100 pasajeros y 10 miembros de la tripulación a bordo, tres de ellos azafatas, se ha estrellado cerca de Douala, en la República del Camerun, en Africa Occidental.

El aparato se dirigía hacia Luxemburgo, desde Lourenzco Marqués, Mozambique, cuando se produjo el accidente.

No se han recibido noticias sobre víctimas o daños ocurridos. El avión pertenecía a la compañía "Caledonian Airways, y fué fletado por la "Trans-African Air Coach Limited", de Londres.—Efe.

UNA TEMPESTAD FUE CAUSA DEL ACCIDENTE

Londres, 5.—Un portavoz de la "Caledonian Airlines" ha confirmado que un avión con 110 personas a bordo se ha estrellado en un bosque próximo al aeropuerto de Douala, como consecuencia de una tormenta, poco después de haber despegado de dicho aeropuerto.

Los restos del avión han sido vistos a unos dos kilómetros y medio del umbral de la pista del aeropuerto.

Grupos de salvamento se disponen a acudir al lugar del desastre, pero se espera a que haya luz, porque el lugar donde se produjo el accidente no tiene fácil acceso.

Entre los 100 pasajeros, viajaban a bordo surafricanos, europeos y de otras nacionalidades.—Efe.

SE CREE QUE HAN PERECIDO TODOS LOS PASAJEROS

Duala (Camerun), 5.—Funcionarios de la línea aérea "Caledonia Airways" han declarado que creen que han muerto todos los pasajeros y tripulantes del avión estrellado cerca de esta ciudad.

Los equipos de salvamento llegaron al lugar del accidente, que es casi inaccesible, poco después del amanecer de hoy. Varios aviones militares sobrevolaron por la zona sin que apreciaran señal de vida alguna.

"El avión se encuentra totalmente destrozado —dijeron— y sus restos se hallan esparcidos por una extensa zona.

Se han recibido algunos informes que indican que el aparato estalló en el aire antes de precipitarse a tierra. Los técnicos de la compañía no se explican cuál pueda haber sido la causa del accidente, puesto que solamente habían pasado 30 horas desde que el avión fué examinado.

El piloto, capitán A. H. J. Williams, tenía 11.000 horas de vuelo y tanto el copiloto como el resto de la tripulación estaba integrado por aviadores de gran experiencia y competencia.

Este ha sido el segundo accidente importante de aviación que ocurre durante la pasada semana. Un Boeing 707 se estrelló el pasado jueves en Nueva York, muriendo en el accidente 95 personas.—Efe.

SE CONFIRMA QUE NO HAY SUPERVIVIENTES

Duala (Camerun), 5.—Un funcionario de la torre de control del aeropuerto de Duala ha manifestado que los equipos de rescate que han llegado al lugar donde se estrelló el avión "DC-7", han informado que no han encontrado supervivientes.—Efe.

Inicia sus tareas el II Congreso Sindical

(Viene de primera página)

INFORME DEL SECRETARIO GENERAL

Seguidamente el secretario general de Sindicatos, señor Lamata leyó un informe en el que afirmó que las dos grandes representaciones del Trabajo, la de los obreros por un lado y la de los empresarios, por la otra, se reunen en asamblea conjunta para conocer y aprobar sus presupuestos, considerar y establecer las grandes líneas de su actuación futura, así en lo interno como en lo externo.

En la actividad social, durante el año 1961 se formularon 412 convenios, que afectan a 93.959 empresas, con un número total de 771.652 trabajadores.

Refiriéndose a la aplicación de la Orden de 12 de diciembre de 1960, se han constituido 2.291 jurados de empresa que ostentan la representación de un total de 434.172 trabajadores. Las juntas constituídas hasta la fecha afectan a 3.182 empresas y el número de sus reuniones alcanzó la cifra de 38.000.

Al ocuparse de otras actividades de orden social, el señor Lamata señaló que el servicio de asistencia jurídica tramitó, en el período citado, 83.940 actas de conciliación, con un porcentaje de avenencia del 68 por 100. En las reclamaciones sin avenencias el importe de las indemnizaciones ascendió a más de los 52 millones de pesetas. En la Mutualidad Nacional de Previsión se eligieron dos mil representantes, en las asambleas provinciales y doscientos en la Asamblea General. Se renovaron por mitad las representaciones sindicales del Instituto Nacional de Previsión.

Terminó afirmando que como perspectivas inmediatas y frente a los avances raquíticos de los viejos sindicalismos de clases, se ofrecen a los trabajadores el ejemplo y la experiencia de cuanto se ha dignificado al trabajador por cuenta ajena, como individuo portador de alma y cuanto se puede realizar por nuestra Organización, como demuestra este magno Congreso, en el que vamos a seguir trabajando por lo económico y lo social.

Serán un inmenso honor para nosotros colaborar en una sociedad más justa y acorde con las verdades evangélicas, con sencillez y honradez y, con todo entusiasmo, como señala este Congreso, para obtener un mundo que sepa poner definitivamente la economía al servicio del hombre y al hombre al servicio de la justicia; en un orden social auténticamente cristiano; que Dios inspire las tareas de este segundo pleno del Congreso Sindical.

OBSERVADORES EXTRANJEROS

Después de la intervención del secretario general, el ministro secretario general del Movimiento, manifestó al sentir del Congreso para agradecer la presencia de los observadores extranjeros. A ellos, que vienen a dialogar con nosotros, el Congreso les debe un aplauso.

A continuación, el secretario adjunto del Congreso, don Arturo Núñez Samper, leyó una comunicación sobre la reciente asamblea nacional de cooperativas, en la que expuso que de 2.000 cooperativas en 1942, se había pasado a 10.000, en 1961, con más de dos millones de familias asociadas. Estos motivos fueron causa de la convocatoria de la Asamblea Nacional de Cooperativas, celebrada en noviembre de 1961, a la que asistieron 635 asambleistas. Seguidamente se examinaron todas las ponencias estudiadas en la Asamblea y las conclusiones que en su día se adoptaron.

Por último, el señor Solís, declaró abierto el II Congreso Sindical.—Cifra.

BERLINA
CITROËN
2 C. V.
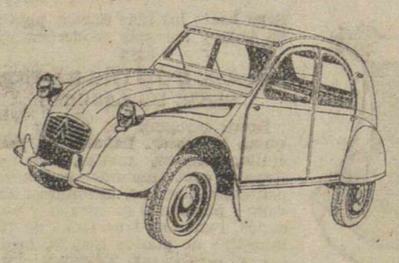
EL VEHICULO UTILITARIO DE 4 PLAZAS, QUE LE PERMITE VIAJAR POR TODAS LAS CARRETERAS Y CAMINOS DE ESPAÑA, CIENTOS DE KILOMETROS EN UNA SOLA JORNADA, SIN CANSANCIO, CON LA COMODIDAD DE UN AUTOMOVIL GRANDE, Y UN CONSUMO DE 5 LITROS DE GASOLINA EN 100 KILOMETROS
SU CARROCERIA ES FUNCIONAL, SU TECNICA ES MARAVILLOSA, Y SU CONFORT INIMITABLE CON CALIDAD INTERNACIONAL.
Concesionario exclusivo:
FELIX DEL PASO

Tomo KÁFIX con leche y yo... tranquilo

Primero, mi taza de KÁFIX CON LECHE. Luego, el teléfono, las visitas, el correo, los balances... Y todo lo hago tranquilo, sin nervios, porque KÁFIX no me excita. Acostúmbrese Ud. también a tomar KÁFIX con la leche, como desayuno o entre horas. KÁFIX entona, alimenta... y deja dormir ¡Pruébelo!

TOME KÁFIX RAPID con leche ...Y VIVA TRANQUILO
Producto alemán de gran calidad, sin cafeína, ahora en España por licencia de KAFIX-RAPID, G. M. B. H., Augsburg
Distribuidores: TASADA Y BELTRAN, S. A.

M.C.D.2022

Banco Español de Crédito

Domicilio Social: Alcalá, 14. MADRID
Capital desembolsado y reservas: 2.594.469.816'97
500 Dependencias en España y Africa

SUCURSAL EN PALENCIA:
Don Sancho, núm. 10. (Frente a la Diputación)

Atiende especialmente a los AGRICULTORES, pagando LIBRE DE GASTOS, los contratos negociables del SERVICIO NACIONAL DEL TRIGO

LIBRETAS DE AHORRO

Sucursales en la Provincia:
Aguilar de Campoo, Saldaña y Villada

Aprobado por la Dirección General de Banca y Bolsa, el 19 de julio de 1961, con el número 3665

La vida en la Región

La fundación salmantina «Rodríguez Fabrés» será el primer centro de Ensenanza Media Agrícola de toda España

8.000 pesetas de premio al primer cartel anunciador de las ferias y fiestas leonesas

BURGOS

264 VIVIENDAS.—Bajo la presidencia del Gobernador civil se han reunido las Juntas de la Campaña de Invierno y del Patronato «Francisco Franco», reunión que tenía como finalidad principal despedir al señor Fernández-Victorio, designado Ministro del Tribunal de Cuentas.

En dicha reunión se acordó la habilitación del Refugio de Transeuntes dentro de la Campaña de Invierno, dando cuenta al Gobernador civil de que por la Dirección General de la Vivienda había sido aprobada la construcción de 264 viviendas de tipo social, por un presupuesto de casi 25 millones de pesetas.

LEON

CONCURSO DE CARTELES ANUNCIADORES.—El Excelentísimo Ayuntamiento de León anuncia el concurso de carteles anunciadores de las ferias y fiestas de San Juan y San Pedro, estableciendo como bases esenciales la de libertad de tema si bien deben anunciar de forma clara las fiestas leonesas.

El cartel será de forma rectangular, de un metro de alto y sesenta y dos centímetros de ancho, con un máximo de cinco tintas, sin contar el blanco.

El artista cuya obra resulte seleccionada será premiado con 8.000 pesetas, adjudicándose tres menciones honoríficas a los tres que, según criterio del Jurado, le sigan en orden de méritos.

El plazo de presentación de originales termina el próximo día 31 de marzo.

SALAMANCA

AUGE DE LA FUNDACION «RODRIGUEZ FABRES».—El director general de Enseñanza Laboral, don Guillermo Reyna ha visitado la capital salmantina, donde ha sido cumplimentado por las autoridades provinciales y locales y ha celebrado una rueda de prensa.

Entre sus manifestaciones revistió especial interés para la provincia charra la de que la fundación «Rodríguez Fabrés», cobrará mayor vigor y será convertida en la principal institución de Enseñanza Media Agrícola de toda España.

Con las reformas que se proyectan llevar a cabo tendrá una capacidad para mil alumnos.

SANTANDER

PRESUPUESTOS EXTRAORDINARIOS. — En reciente sesión celebrada por el Pleno del Ayuntamiento santanderino se ha acordado la aprobación de un presupuesto extraordinario de más de 22 millones de pesetas para la terminación del Palacio Consistorial y de otro de más de 30 millones de pesetas para obras de mejoramiento del servicio de abastecimiento de aguas de la ciudad.

En dicha sesión se acordó también tomar en consideración una propuesta para solicitar la terminación del ferrocarril Santander-Mediterráneo.

SEGOVIA

«LOS ACUEDUCTOS DE ORO». — Ha celebrado junta general extraordinaria la Asociación de Amigos de Segovia. Aprobados los estatutos de su creación por la Superioridad se acordó la designación definitiva de su Junta de Gobierno y la designación de socios de honor al gobernador civil, gobernador militar, alcalde de la ciudad, presidente de la Diputación, obispo de la diócesis y marqués de Lozoya, cronista oficial de la ciudad.

Asimismo se dió cuenta de que queda abierto el plazo de admisión de sugerencias a fin de adjudicar el primer «Acueducto de Oro» a aquella persona merecedora de tal distinción.

Dietario

Martes 6 de Marzo de 1962

SANTORAL. — Santos: Perpetuo, Felícitas, Marciano, obispo; Víctor, Victoriano, Claudiano, Bassa, Conón, mártires; Olegario, Basilio, Evagrio, obispos; Coleta, Rosa de Viterbo, vírgenes. (Misa: De San Perpetuo y San Felícitas. Color: Rojo).

REFRAN: Cuando en marzo hay niebla, en mayo nieva o hiela.

Sale el sol a las 6'43 horas y se pone a las 18'11 horas. Sale la luna a las 6'52 horas y se pone a las 18'25 horas. Luna nueva a las 10'31 horas.

EL TIEMPO EN PALENCIA

Barómetro: A las 18 de ayer, 681'3. A las 8 de hoy, 696'0. — Temperaturas: Máxima de ayer, 6'6. Mínima de hoy, 2'4. — Dirección del viento: A las 18 de ayer, W. A las 8 de hoy, N. E. — Lluvia, 0'4. Humedad relativa media, 82 por 100.

BOLIGRAFOS DE LAS MEJORES MARCAS, EN I. G. DIARIO-DIA

EFEMERIDES. — 1475: Nace Miguel Angel. — 1492: Nace Luis Vives. — 1853: Ruidoso fracaso de «La Traviata», de Verdi, que al representarse catorce meses más tarde, constituía su primer gran éxito. — 1862: Arde el Alcázar de Segovia. — 1938: Gloriosa gesta del «Baleares».

Feroz enemigo del hogar

Roma.—En una encuesta realizada entre las amas de casa romanas, el 60 por ciento estuvieron de acuerdo en considerar al sol como el máximo enemigo de muebles, libros, alfombras, pintura de las paredes, cuadros, etc.

Sólo las que tenían instaladas en sus ventanas persianas venecianas LEVOLOR no estaban de acuerdo con estas afirmaciones; éstas manifestaron que habían resuelto el problema con LEVOLOR, que evita el paso de los rayos solares, pero no de la luz, que pueden regular continuamente según sus deseos.

EL SEÑOR

Don Eleuterio Perrote Macho

(Empleado de la Fábrica Nacional de Armas)

falleció en Palencia el día 3 de marzo de 1962

A los 61 años de edad

Después de recibir los S. S.

D. E. P.

Su apenada esposa Isabel Blanco Acinas; hijos Abundio, Cristina, Cecilia e Isabel; hijos políticos Josefa Aparicio Aparicio y Telesforo Merino Rodríguez; hermano Gerardo; hermanos políticos, nietos, sobrinos, primos y demás familia,

Suplican una oración por el eterno descanso de su alma.

Casa mortuoria: Calle San José, 1.
Santa Lucia, S. A.
Pompas fúnebres «Crespo»

MINISTERIO DE LA VIVIENDA

Gerencia de Urbanización

Concurso restringido para la adjudicación de las obras de demolición y derribo a efectuar en el Polígono "Pan y Guindas" de Palencia

Acordada por el Excmo. Sr. Ministro de la Vivienda con fecha 5 de los corrientes, la excepción de formalidades de subasta y concurso para la contratación de las obras de demolición y derribo a efectuar en el polígono «Pan y Guindas», sito en Palencia, se convoca por el presente anuncio un concurso restringido a efectos de la adjudicación de tales obras con sujeción al proyecto y a los pliegos de condiciones facultativas, particulares y económicas debidamente aprobados.

Para su examen por los posibles concursantes, estará de manifiesto un ejemplar de aquéllos en las oficinas de la Gerencia de Urbanización en Madrid (Ministerio de la Vivienda, Plaza de San Juan de la Cruz, número 2, planta 7.ª), y en la Delegación Provincial de dicho Ministerio en Palencia, (calle Mayor, número 11, 2.º).

El importe tipo mínimo del presente concurso es de MIL DOSCIENTAS CUARENTA Y DOS PESETAS CON DOS CENTIMOS (1.242,02), a favor del Instituto Nacional de la Vivienda.

La cuantía de la fianza provisional exigida para poder concursar, es de SEIS MIL VEINTITRES PESETAS CON CATORCE CENTIMOS (6.023,14).

Las proposiciones se presentarán en el Registro de la Gerencia de Urbanización o de la Delegación Provincial antes citada, hasta las trece horas del décimo día hábil contado a partir del siguiente al de la presente publicación, debiendo reunir los requisitos exigidos en la condición quinta del pliego de condiciones particulares y económicas.

El importe del presente anuncio será por cuenta del adjudicatario.

Madrid, a veintisiete de febrero de mil novecientos sesenta y dos. El Gerente de Urbanización: P. D. Francisco Casado Jorge.

MODELO DE PROPOSICION

«Don..... de nacionalidad..... vecino de..... con domicilio en..... en representación de....., enterado del concurso convocado por la Gerencia de Urbanización para la adjudicación de las obras de demolición y derribo de las construcciones afectadas por el polígono «Pan y Guindas», sito en Palencia y de las condiciones y requisitos que se exigen para tomar parte en el mismo, se compromete a tomar a su cargo la ejecución de las obras con estricta sujeción a los expresados requisitos y condiciones, por la cantidad de pesetas..... (en letra), a favor del Instituto Nacional de la Vivienda.

Lugar, fecha y firma del solicitante».

DEPENDIENTES DE CALZADO

se necesitan bien impuestos en la venta de artículo de señora. Absténganse de solicitar sin mucha práctica. Dirigirse por escrito con amplias referencias e informes a Calzados Sabino Menéndez, «LA PALMA». — Correo, 3. BILBAO

Delegación Provincial de Juventudes

El día 4, con motivo de una reunión de padres de alumnos del Instituto Jorge Manrique de la capital, se celebró en el Gimnasio del Campo de la Juventud, una exhibición gimnástica a cargo de 14 alumnos de los cursos segundo y cuarto y que fué dirigida por el profesor de Educación Física de dicho centro, don Salvador Camacho Pérez. Dicha tabla resultó de una gran vistosidad.

Acto seguido, el grupo de judo de la Organización Juvenil, en su primera presentación ante el publico, ofreció una exhibición de defensa personal y caídas amortiguadas seguidas de cuatro interesantes combates de los que resultó vencedor Luis Chico García a quien se le otorgó un trofeo donado para este fin por el presidente de la Asociación de Padres de Alumnos. Seguidamente y en los comedores del Albergue José A. Elola fué servida una comida de confraternidad.

En la Jefatura de la Organización Juvenil, se ha recibido información sobre los Campos Internacionales de Trabajo, que estarán en funcionamiento en los meses estivales. En España existirán en Benicarló y Ampurias. Para más información, en dicha Jefatura se atenderá a quien lo solicite.

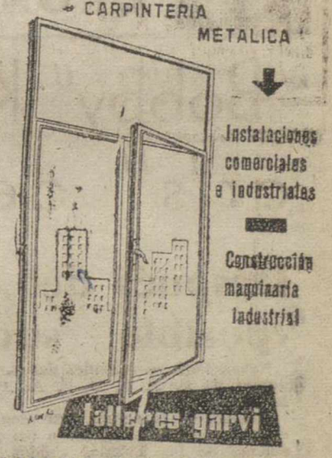

anuncios por palabras

Alquileres

ARRIENDO local Avenida Santander. Miranda, número 3. Palencia.

ALFALFA: Cedo en arriendo la producción de 12 Has., segundo año, superiores. Moisés Gómez. Villamuriel de Cerrato.

ARRIENDO locales junto actual Cruz Roja, edificio nuevo, indicadísimos cualquier comercio, almacén, etcétera. Fincas Aguado Losada. Palencia.

TOMARIA en renta o aparcería finca regadío, de 5 a 50 hectáreas, bien situada, dentro de 20 kilómetros de distancia de esta capital. Informes llamando en horas de trabajo al Teléfono 2947. Palencia.

Automóviles

VENDO Pegaso 125 HP., o cambio por volquete seis toneladas. César. Monzón.

Fincas

SE VENDEN terrenos para edificar. Paseo de Madrid, número 6.

OCASION vendo casa, con facilidades, en Mayor, 1, propia para negocio. Villamuriel. Teodoro Fernández.

VENDO magníficos pisos a estrenar, llave en mano y local comercial, 210 m2., grandes facilidades. O. Fonseca, 27. Rodríguez.

VENDO dos casas en Saldaña, calle Ricardo Cortes, con 3 viviendas, una libre y cochera amplia, varios corrales y fincas regadío en Saldaña, Villaluenga, Lobera y San Martín del Obispo. Mayor, 51, segundo.

SE VENDE casa. Paseo del Otero, 96. Frente Farmacia.

VENTAS: Casa García Morato, piso libre, terraza, 325.000; Barrio San Antonio, libre, 70.000; Paseo Otero, dos plantas, arrendada, indicadísima inversión, 50.000; frente Cine Otero, dos plantas, nueva, con negocio Bar acreditado, 375.000; Paseo Otero, cuidadísima, jardín, terraza, 250.000. Fincas, Aguado Losada, Palencia.

PISOS: Uno en casa nueva, amplísimo, confort, indicado profesionales, 385.000; otro centrísimo, amplio, 170.000. Fincas, Aguado Losada. Palencia.

SOLAR: Emplazamiento excepcional, tres fachadas, 1.000 m/2, precio interesante. Fincas, Aguado Losada. Palencia.

SE VENDE piso céntrico a estrenar, muy económico. Informes, Sanjurjo, 6, primero, izquierda. Roberto Gordaliza.

Ganados y aves

VENDO mula ocho años, ocho dedos. Leopoldo Martín. Villaumbrales.

VENDO 18 ovejas emparejadas. Villorquite de Herrera. Benigno.

JESUS Salvador, de Villameriel, vende 25 ovejas emparejadas.

VENDO vaca abocada a parir, tercer parto, cumple día 5. Gerardo Carrancio. Grijota.

VENDO 25 ovejas emparejadas a partir. Relea. Arenillas de Nuño Pérez.

VENDO 45 ovejas emparejadas, un macho. Lagunilla de la Vega. Teodoro Sastre.

VENDO vaca holandesa, abocada a parir, tercer parto; novilla un año, en Capillas. Luis Ramos.

VENDO dos mulas y dos machos, 7 y 9 años, seis y siete dedos, en Villovieco. Antonino Pérez.

CERDOS destete 40, raza York, 16 a 18 kilos. Ciriaco Luis. Ampudia.

VENDO dos terneros comiendo. Carretera Burgos. Francisco González.

POR SOBRANTE de ganado se vende una mula, siete años, cuatro dedos. Lantadilla. Jerónimo Carreto.

VENDO dos pares de mulas. Tratar con Martín Ramos. Amusco.

SE VENDE una potra de dos años y un caballo al cerrar, buen trabajo. Informes, Florencio Marín. Fuente de la Salud. Palencia.

VENDO vaca, segundo parto, pare 4 marzo. Boadilla Rioseco. Antonio.

SE VENDEN 188 ovejas rebaño completo, juntas o en partidas. Finca Villaverde. Esteban Zumeta.

AVICOLA JACARO. Nueva Organización. Pollitas Leghorn, Americanas y Japonesas, de un día y varias edades. Catálogo gratis. Avenida Santander, 22, segundo. Teléfono 2404. Palencia.

GANADEROS. Maíz bien seco y limpio, vezas, yeros, almortas, pulpa de remolacha y toda clase de piensos, vende en las mejores condiciones de precio y calidad. Benigno Martín. Avda. M. Rivera, núm. 5.

GANADERO, avicultor, lechero. El camino del éxito, pienso completo "Visan". Cereales Royuela. Casado Alisal, 29. Solicito agentes vendedores toda la provincia.

POLLITAS todas edades, Ideal H3, pollitos carne Cornish. Comercial Avícola. República Argentina, 16. Teléfono 2519.

VENDO caballo recela. Granja «Dibuti». Carretera Madrid. Burgos.

HUEVOS de 70 a 80 gramos. Castellanas Gigantes, Negra y Blanca, premiadas Concurso Tarragona por haber conseguido 88 por ciento huevos extras. Masía San Agustín. Pinos Puente. Granada.

SE VENDEN 40 cerdos tetones raza York y 9 de engorde de 120 kilos aproximadamente y una novilla recién parida. Francisco M. Manrique. Melgar de Fernamental (Burgos).

VENDENSE tres mulas francesas, 6 y 9 años, toda prueba. Leopoldo Santos. Villemar.

HUEVOS para incubar, técnica rigurosa. Leghorn selección, 2'75; Híbridos Cornish o Rhode, 3. Teléfono 24627. Valladolid.

VACA holandesa, tres años, primer parto. Tratar, molino Abia de las Torres.

VENDO 40 primales. Octavio Zumaque. La Puebla de Valdavia.

VENDO siete novillas de raza. Para tratar, en Villamorontá, con Nicolás Casas.

VENDO treinta y cinco ovejas y sobreborras, con cría. Tratar, Pedro Fuente. Báscones de Ojeda.

VENDO vaca primer parto. 35 cuartillos. Aureliano. Lantadilla.

VENDO dos mulas a elegir entre cuatro, varias edades, siete dedos. Pinta. Amusco.

VENDO quince ovejas emparejadas. Ismael. Tratar, Nicereto. Villambroz.

VENDO cerdos destete. Fuente la Salud. Luis Maestro. Palencia.

VENDO 80 lechazos. Vades. Abia de las Torres.

Maquinaria y Reparaciones

ARADOS de discos y rejas para tractor. Basculantes, fijos, reversibles, desplazables, de todos los sistemas. Rejas, discos y vertederas «Bellota». Desgranadoras maíz, picadoras remolacha. Gradas canadienses, de estrellas, de púas. Rodillos, arrobaderas. Almacenes Maquinaria Ortega y Ortiz de Zárate. 11

NEUMATICOS, correas de ventilador, correas trapezoidales. Navamuel Casado del Alisal, E. Teléfono 1937

ARADOS de discos y rejas, cultivadores y gradas discos tractor, desgranadoras de maíz, rodillos, rastras gradas, cortarraíces, vertederas "TRIPLEX", discos, rodamientos, tornillería, aceites y grasas. Almacenes Pinacho.

GRADA 24 discos y arado grada cinco discos, véndese barato. Fábrica Vitaminas.

DESNATADORA leche a mano se vende. Fábrica Vitaminas.

SE VENDE una máquina de cine sonoro, dos cronos ERKO y dos cabezas de sonido, un amplificador. Klang Film. Informes, Onésimo Redondo, número 6, primero, León. Palencia.

Préstamos

HIPOTECAS ¡Agricultor! Te resolverá el problema económico con garantía de tus fincas, Tristán. Montero Calvo, 22. Valladolid.

Trabajo

REPARACION katiuskas, zapatos goma y philis. Plaza Catedral, 11.

TRACTORISTA necesito con familia. Nicolás Alvarez. Vallejera (Burgos).

NECESITO dependiente, de 22 años en adelante, sepa mostrador; buenos informes. Bar Restaurante Carlos.

SIRVIENTA para poca familia, se necesita. General Franco, 19, primero.

SE NECESITA muchacha de servicio. Razón, teléfono 1795.

CONTABLE con varios años de práctica, dominando la correspondencia mercantil en el ramo de la alimentación, con categoría de jefe administrativo, se necesita. Dirigirse por escrito al Apartado de Correos, 55. Palencia.

TRACTORISTA para finca, casado, con práctica, se necesita. Informes, Almacenes Hijos de H. Sendino. Palencia.

NECESITO pastor, finca esta capital. Razón, Menéndez Pelayo, 13, primero.

OBRERO agrícola, algún hijo mayor, para caserío Maudes. Sahagún.

NECESITO podador frutales. Alfredo. Magaz.

NECESITO obrero dándole casa, sepa segar dalle. Referencias, Confitería López. Palencia.

NECESITO pastor. Juan Mediavilla. Valdecilmillos.

Transportes

RETORNOS, transportes. Bar Palencia. Teléfonos 1399-3783.

Traspasos

SE TRASPASA local, económico. Razón, Cardenal Cisneros, 2, tercero, derecha. Teléfono 3669.

SE TRASPASA local en casas de Valín, poca renta. Tratar, Paseo del Otero, 25.

SE TRASPASAN locales interiores en calle Mayor. Informes, Mercería Suca.

TRASPASO confitería antigua, acreditada, calle Mayor, motivos salud. Fincas Aguado Losada. Palencia.

Varios

AZULEJOS de todas dimensiones, colores extenso surtido, precio interesante. Materiales de construcción Pastor. Palencia.

ALBAÑILES, encontrarán materiales de calidad y buen precio en La Hortensia. 32.

PLACAS uralita, para tejados; decorativas para cuartos de baño, duchas cocinas, fachadas, establecimientos comerciales, etc., inalterables a la humedad y elementos atmosféricos. Uralita. Agencia de Ventas. Avenida José Antonio, 45. Teléfono 1455. Palencia.

VENDO 25 ovejas nuevas, emparejadas; dos carros par. Julio Miguel. Calzadilla de la Cueza.

SE VENDE patata palogan, maíz, pien seco, almortas, yeros y paja de trillo. Luis de Bustos. Torquemada.

VENDO tractor Fordson Major, cabina, 38 C. V.; dos arados; tres vertederas; moto-bomba CL. dos caballos, 25.000 litros hora; máquina picar remolacha. Gaspar Illera. Villacidaler.

SE VENDE nogal cortado y cocina bilbaína. República Argentina, 14, primero.

VENDO novillo un año, buen ejemplar; macho 6 años, 8 dedos, toda prueba; 100 kilos simiente alfalfa. Paseo de Madrid número 16.

VENDO vaca recién parida; mula cerrada; carro varas pequeño, con arreos. Valdeolmillos. Serapio.

VENDO siete jatos flacos, propios para pastos; trillo grande, nuevo, barato. Carretera Valladolid. Tercer Barrio, número 12.

Ventas

HARINA de pescado, huesos y conchilla de ostras, piensos compuestos Cipasa, venta, Comercial Avícola. República Argentina, 16.

SE VENDE alfalfa empacada. Celso González. Magaz.

VENDO 150 kilos semilla de alfalfa en Autilla del Pino. Simón Roldán.

VENDO abono. Eugenio Diego. Santa Ana. Palencia.

PUERTAS, ventanas, portones, todas las medidas, en serie y de encargos sin competencia. Vea precios Hernando, República Argentina, 7. Junto Urbón. Palencia.

CARNE novillo, especial para matanzas, desde 50 pesetas, sin hueso. Carnicería Alfonso. Teniente Velasco, 18. Parada coches Moreno.

TUBOS de cementos, fabricación mecánica, prensados y vibrados, calidad inmejorable. «Arroyo». Casado del Alisal, 41.

CEMENTOS Hontoria, «El Toro». Distribuidor para Palencia y provincia, «Arroyo». Teléfonos 2062, 3458 1519.

VIGUETAS «Castilla», bovedillas de cemento, ventanales, postecillos cerramiento, soportapostes y toda clase de prefabricados de hormigón. «Arroyo». Casado Alisal, 41.

CEMENTOS «Tudela - Veguín». Distribuidor para Palencia y provincia, «Arroyo». Mayor, 75. Teléfonos 2062, 3458, 1519.

LABRADORES, dispongo de todas clases de lentejas seleccionadas para siembra. Facilidades de pago. Almacenes Morales. Modesto Lafuente, 4.

PATATAS siembra, Palogán, Ginegue, Arrambarner. Almacén Joaquín Aguado.

ESCABECHE de barril, chicharro gordo, superior, en Almacenes Hijos de Hermógenes Sendino.

VENDO 15 cargas palomina. Gabriel Sánchez. Fuente Andrino.

PINOS, se venden 1.763, señalados en término de Tordesillas (Valladolid), buenas comunicaciones. Informará: Andrés Coello. Gabilondo, 17. Valladolid.

VENDO palomina, doce cargas. Villamoronta. Simón Herrero.

COMEDOR nogal. Salón completo. Gran ocasión, baratísimo. Sólo hoy y mañana, de 4 a 7 tarde. Cardenal Almaraz, 19, tercero.

LA SEÑORA

Doña Juliana Hoyos Retuerto

Falleció en Paredes de Nava el día 4 de Marzo de 1962

A los 53 años de edad

Después de recibir los Santos Sacramentos

D. E. P.

Su apenado esposo don Juan Infante Melendre; padre político Andrés Infante Alvarez; hermanos Juan y Victoriano Hoyos Retuerto; hermanos políticos Lucía Retuerto Alvarez, Lorenzo, Lucas, Santiago, Anastasio, Fe y Andrea Infante Melendre, Abundio Melendre, Carmen Gutiérrez María Nieves Barrera, Valentina García y Tomás Pescador; sobrinos y demás familia,

Suplican a sus amistades una oración por el eterno descanso de su alma

M.C.D.2022

INGRID BERGMAN no vió el sol en Sevilla

Viaje privado a la capital andaluza visitando los monumentos artísticos muy a la ligera

Llegó a nuestra capital la actriz Ingrid Bergman, procedente de Lisboa. La hemos visto cuando salía del hotel acompañada de su marido Lars Schmit.

Sobre las once de la mañana Ingrid y Lars salieron de paseo en compañía de Ramón el «Chiclanero», un guía de aspecto muy campechano y de frase ágil. Nos costaba trabajo seguir las indicaciones de Ramón, que mostraba estos monumentos artísticos que posee la tierra de María Santísima a cien por hora. El tiempo no se prestaba a lucimiento de la ciudad porque el sol no aparecía por ninguna parte. El cielo estaba totalmente cerrado y una ligera llovizna nos daba en el rostro.

Sevilla no ha sabido corresponder a la belleza de Ingrid, mostrándose muy triste con este lluvioso y molesto tiempo.

La actriz, muy elegante, vestía un abrigo blanco y se tocaba con un pañuelo por la cabeza. A su lado Lars su marido, atendía a Ramón el «Chiclanero», el guía de la «prisa».

—Este es el Alcázar —les decía Ramón— uno de los monumentos artísticos de nuestra ciudad; aquí han rodado parte de la película «Lawrence de Arabia».

Ingrid asintió con la cabeza dando a entender que tenía noticias de ello. Le dije al guía que le preguntara a ella si venía en plan de turista o si por el contrario, tenía que rodar algo de «Lawrence», una película que ha contratado a todos los gitanos de Sevilla y sus alrededores.

—Dice Ingrid —me inició el guía— que no, que ha venido en plan turístico.

Cuando pasamos del Alcázar a la Catedral, nadie reconocía a Ingrid. Bien podía pasar por una de esas miles de turistas que diariamente pasan por Sevilla.

—Pregúntale si le gusta Sevilla, a pesar del mal tiempo que la desluce.

—De lo que he visto me ha gustado mucho, es una pena el mal día —me tradujo— pero he visto que todo es encantador.

—Pues debía venir en Feria, en esta época es más encantadora todavía nuestra ciudad.

—Oh yes! pienso estar unos días pero espero volver en las fiestas, aunque todavía no lo sé con seguridad.

Ingrid y su esposo se mostraban interesados en ver la ciudad dentro de su anonimato.

Cuando me despedía de la pareja vi cómo una chica tropezaba con Ingrid. «Usted perdone», le dijo. Y se fue, sin reconocer a la actriz.

Ingrid está encantada de poder vivir tranquilamente.

Fernando GELAN

Europa Press

Sevilla. — Procedente de Lisboa ha llegado a Sevilla la actriz sueca Ingrid Bergman, que pasará unos días en nuestro país. En la foto, Ingrid Bergman durante su visita a la ciudad, bien equipada contra la lluvia que cae estos días. (Foto Europa Press)

Ha fallecido en Madrid la Duquesa de Santoña

La finada era tía de la Duquesa de Alba

Madrid, 4. — Ha fallecido en Madrid la duquesa de Santoña, tía de la Duquesa de Alba.—Cifra.

EL ENTIERRO DE LA DUQUESA DE SANTOÑA SE VERIFICO HOY

Madrid, 5. — Doña Sol Fitz James Stuar y Falco, Duquesa viuda de Santoña, de la casa ducal de Alba, ha fallecido ayer de madrugada en su domicilio de Madrid, Duque de Liria número 4, después de larga enfermedad, a los 82 años de edad.

La Duquesa era hermana de los anteriores Duques de Alba y de Peñaranda y tía carnal de la actual Duquesa de Alba. Pertenecía a una de las más ilustres estirpes de España y de la Gran Bretaña y su figura había tenido destacado relieve en la sociedad española por sus virtudes y filantropía.

Sus hijos son el Conde de Teba, gran deportista, y el Marqués de Ardalés.

El entierro se verificó hoy, día 5, después de los funerales que se celebraron a las once de la mañana en la iglesia de San Marcos.

NO-DO DE SUCESOS

El árbitro del partido Las Palmas-Córdoba, detenido

17 personas muertas al hacer explosión un depósito de cohetes y petardos en Teherán

En Damasco perecen abrasadas 31 personas a consecuencia del incendio de un tanque con líquido inflamable

UN ARBITRO DE FUTBOL, DETENIDO

Las Palmas, 4. — El Gobierno Civil de esta provincia ha hecho pública la siguiente nota relativa a la actuación del árbitro Martín Alvarez, en el encuentro de esta tarde en el Estadio Insular:

Debido a la alteración de orden público que con su actuación ha provocado el árbitro señor Martín Alvarez, en el encuentro Las Palmas-Córdoba, he acordado su detención hasta que el caso sea resuelto por la Superioridad.—Alfil.

HACE EXPLOSION UN DEPOSITO DE COHETES Y PETARDOS EN TEHERAN

Teherán, 5. — Más de 100.000 cohetes y petardos pirotécnicos han hecho explosión anoche en el sótano de una casa, en la zona suroeste de Teherán, y en el accidente han perdido la vida 17 personas, otras 10 han resultado heridas y cinco casas han quedado destruídas, según informa la policía.

Se trata de la mayor explosión registrada en la historia de Teherán. Los artefactos pirotécnicos estaban almacenados en el sótano de una casa para las fiestas del año nuevo iraquí, que comienzan el próximo día 21. También hizo explosión una gran cantidad de pólvora.—Efe.

31 PERSONAS MUEREN ABRASADAS

Damasco, 4. — Funcionarios de la ciudad de Latakia, han informado hoy que 31 personas murieron abrasadas, cerca de dicha ciudad, cuando un tanque de inflamable líquido se prendió, después de un accidente. Otras 29 personas han tenido que ser hospitalizadas en grave estado.

UN AUTOBUS CHOCO CONTRA EL PRETIL

Oviedo, 5. — Han resultado lesionados, aunque afortunadamente ninguno de gravedad, los ocupantes de un autocar que chocó contra el pretil de la carretera, al parecer por fallo de la dirección.

El número de viajeros era de veinte y el suceso ocurrió en la cuesta de la Miranda, en Llanera.—Cifra.

OCHO AHOGADOS

Kingston, Jamaica, 5.—Ocho trabajadores de una plantación de azúcar se han ahogado cuando su embarcación entró en colisión con un buque, en la bahía de Río Negro. Otros treinta trabajadores pudieron ser salvados.—Efe.

TRES MURIERON Y NO 60

Lima, 5.—Solamente tres personas perdieron la vida, en lugar de las sesenta que se anunció en un principio, en el derrumbamiento del pasado miércoles, en el pueblo montañoso de Conchucos.

El fiscal general Luis F. Urrelo declaró que las equivocadas cifras que se dijeron son el resultado de errores producidos en las comunicaciones, de una manera, hasta ahora inexplicables. — Efe.

SANGRIENTOS SUCESOS EN EL PERU, CON 5 MUERTOS Y 25 HERIDOS

Lima, 5.—Cinco campesinos resultaron muertos y otros 25 heridos, recientemente, durante un choque sangriento registrado en la provincia de Cerro de Pasco, cuando la Policía se vió obligada a intervenir, haciendo uso de ametralladoras, fusiles y bombas de gases lacrimógenos, en un intento por desalojar a numerosos colonos que pretendían establecerse, ilegalmente, en tres granjas de la provincia.

El anuncio, hecho por el Ministerio del Interior, no indica la fecha exacta en que ocurrieron los sucesos.—Efe.

SIETE NIÑOS PERECEN CARBONIZADOS EN UN INCENDIO

Niágara Falis (Nueva York), 5. —Siete niños, el mayor de seis años de edad, han muerto a consecuencia de un incendio que destruyó un edificio de dos plantas en esta ciudad. Cinco de ellos pertenecían a una familia.

La Policía ha dicho que ninguno de los padres de los pequeños se encontraban en casa cuando se produjo el siniestro.—Efe.

Kruschef accede de mala gana

A que la conferencia de desarme de Ginebra comience a nivel ministerial

El "premier" británico cree posible la reunión de "alto nivel" al final de la conferencia

Wáshington, 5.—En un mensaje del Gobierno soviético, recibido por el Departamento de Estado, se dice que el primer ministro, Kruschef, «ha accedido de mala gana» a la proposición anglonorteamericana para iniciar la conferencia de Ginebra a nivel de ministros.

Gromyko acudirá a Ginebra, lo que indica está dispuesto a asistir a una reunión preliminar con el ministro británico, Lord Home y el secretario de Estado, Rusk.—Efe.

AGRADECIMIENTO A NASSER

Estocolmo, 5.—Nikita Kruschef ha enviado un mensaje al presidente Nasser, elogiando el apoyo que ha prestado a la proposición rusa para una conferencia del desarme, entre jefes de Gobierno.

Califica el apoyo de Nasser de «respuesta constructiva hecha pensando en la paz».—Efe.

MAC MILLAN CREE POSIBLE LA REUNION EN «ALTO NIVEL» AL FINAL DE LA CONFERENCIA

Londres, 5.—El primer ministro de Inglaterra, al anunciar el acuerdo de Rusia de poner en marcha la conferencia de Ginebra con la asistencia de los ministros de Asuntos Exteriores, dijo también que él esperaba fuese posible, tanto para Kennedy como para él mismo, tratar con Kruschef la conclusión de las etapas finales para un tratado de prohibición de armas nucleares.

Explicó que él había recibido una nota de Kruschef, en la que le decía que estaba ampliamente de acuerdo con el procedimiento que el presidente Kennedy y yo le habíamos propuesto el 8 de febrero y que los ministros de Asuntos Exteriores se reunirán en Ginebra días antes de que comenzase la Conferencia propiamente dicha.

Se ha hecho creciente, de una manera clara —añadió Mac Millan— el hecho de que, mientras nosotros podemos en algún grado poner en reserva las manifestaciones de los dirigentes rusos en el sentido del alcance militar de sus experimentos, tampoco podemos en modo alguno ignorarlos. Los rusos han adquirido una considerable información de sus pruebas sobre el nuevo desarrollo por el que ahora se presiona. Kennedy y yo, por lo tanto, hemos sido forzados a la conclusión de que nos enfrentamos ahora con una potencial amenaza a la potencia de represlia de la estrategia de defensa occidental. Las nuevas pruebas nucleares que haremos, serán lo más limitadas posible en cuanto a tamaño y cantidad.

Respondiendo a una interpelación de Gaitskell, el primer ministro dijo «que hay un sentido general de que puede venir una nueva esperanza de la nueva comunicación de Kruschef».—Efe.

GROMYKO SALDRA PARA GINEBRA EL DIA 12

Estocolmo, 5. — Funcionarios soviéticos en Moscú, han indicado que Gromyko está dispuesto a reunirse con sus colegas británico y norteamericano, en Ginebra, hacia el día 12 de marzo, a fin de dar comienzo a las reuniones preliminares.

Los observadores políticos en la capital rusa, creen que si Gromyko asiste a esa reunión, será probablemente con la intención de volver a presionar para que la Conferencia del Desarme comience como de alto nivel, como reiteradamente ha propuesto Kruschef.—Efe.

Cuando los barcos van al quirófano

El petrolero "Ciudad Rodrigo" es objeto de una espectacular reparación en Barcelona

Se trata de sustituir enteramente un trozo de casco de setenta metros

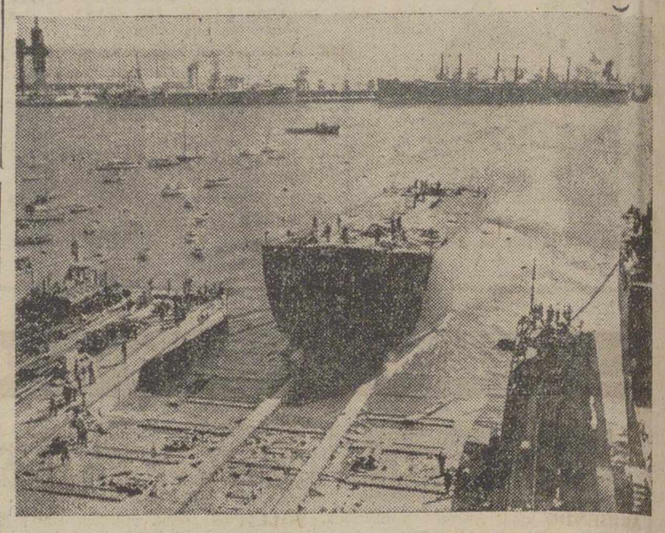

En Valencia se construyó el trozo de casco que sustituirá al destruido por la corrosión. He aquí un momento de su botadura
(Foto Europa Press)

No es la primera vez que se hace en nuestro país. Es más, en estos momentos se está alargando un petrolero americano en un astillero de Cádiz, y ya antes se había hecho una reparación análoga con el mercante «Cabo Razo», de Ybarra, y con el petrolero «Bruch», de CEPSA.

Pero la verdad es que, cuando un barco de 112 metros de eslora va a «mudar» setenta metros de su longitud, vale la pena divulgarlo. Sobre todo si el barco es español y la reparación se efectúa en España, en astilleros españoles y con personal técnico de nuestro país.

Todas estas circunstancias concurren en el petrolero «Ciudad Rodrigo», actualmente amarrado de punta en los muelles de Vulcano, en Barcelona en espera de la espectacular reparación.

El buque-tanque «Ciudad Rodrigo» es un petrolero de 5.600 toneladas construído por los suecos en el año 1940. No es por lo tanto excesivamente viejo. Sin embargo, el hecho de haberse dedicado toda su vida al transporte de productos limpios—gasolina, gasoil, etcétera—, le ha acarreado la enfermedad que ahora le lleva al quirófano para ser intervenido aparatosamente. Efectivamente, la corrosión de sus planchas en los tanques de carga hacen indispensable la sustitución de éstos. Es como si el barco hubiera adquirido una extensísima úlcera de estómago a causa de una mala digestión de las materias corrosivas ingeridas durante varios años.

El diagnóstico de los expertos ha sido terminante: hay que cortar por lo sano y sustituir toda la parte enferma, que en el caso del «Ciudad Rodrigo» supone una longitud de setenta metros de casco.

Para ello hay que cortar el buque en tres trozos, echar fuera el del centro y colocar en su lugar uno nuevo que se ha construido aparte. La operación se realiza soldando eléctricamente el trozo central a cada uno de los antiguos de proa y popa.

Pero en el trozo de casco enfermo hay elementos valiosos que se pueden aprovechar, como por ejemplo el puente, que con un peso de 35 toneladas se trasladará limpiamente del casco viejo al nuevo por medio de una grúa flotante de gran potencia.

Los americanos llaman a este tipo de operación de alargamiento de petroleros «operación Jumbo», y como consecuencia de la misma el «Ciudad Rodrigo» tendrá que permanecer inmovilizado en el dique depnente de Barcelona durante unos cuatro meses.

«Estará cuatro meses hospitalizado», diríamos para mantener esa ilusión de la úlcera de estómago, del quirófano y de la intervención quirúrgica.

Deseamos al «Ciudad Rodrigo» un feliz restablecimiento. Un pronto regreso a sus puertos de carga y descarga. Muchos años más de servicios, esta vez con las aguas templadas del Caribe o del Golfo Pérsico acariciando mansas la nueva panza de acero...

Esteban MORAN

CRONICA DE NUEVA YORK

"Bobby" Kennedy, ¿la "eminencia gris" de la Casa Blanca?

Después del éxito de su jira se habla como «posible sucesor» del actual Presidente

Nueva York. — (Crónica del corresponsal de P. Y. R. E. S. A., GUY BUENO).

Cuando, en la amplia jira mundial emprendida por el hermano del presidente de los Estados Unidos, los jefes de Gobierno, los presidentes de la República o las cabezas coronadas le extendieron la mano de la hospitalidad y le confiaron, discretamente al oído, sus problemas y tribulaciones, no reconocieron solo en Robert Kennedy al miembro de la poderosa tribu kennediana o al secretario de Justicia de los Estados Unidos, sino también al hombre en que, según propia declaración, John Kennedy tiene depositada la mayor confianza.

Muchos son aquí quienes no dudan en ver en Robert Kennedy a una especie de «eminencia gris». Muchos, quienes ven incluso más lejos, creyendo poder vislumbrar en un futuro distante de ocho años, al sucesor del hermano mayor, en la persona del hermano menor. Y no es sin cierta desazón como algunos observan el papel que «Bobby» (así le llaman no solo sus íntimos) desempeña en la administración demócrata y la influencia que, a su modo de ver, ejerce sobre el presidente-hermano. Aseguran, empero, amigos míos bien informados que la influencia del ministro de Justicia americano es tan fuerte como algunos temen, siendo así que —según ellos— si bien es cierto que el presidente es propenso a escuchar la opinión de su hermano, sobre todo en momentos de crisis, no menos verdad es que rehuye aceptar su consejo o su política. Subrayan, por ejemplo, mis amigos en apoyo de su tesis, el hecho de que Robert Kennedy fue contrario a la concesión de ayuda americana a Ghana, para la realización de la presa del río Volta; que su actitud frente a los neutrales es bastante más intransigente que la del presidente y que su postura, por fin, en lo que a Berlín se refiere, es más rígida que la que ha sido adoptada por el Gobierno de los Estados Unidos. Quizá quepa añadir que Robert Kennedy acaba de declarar a orillas del Rhin que América no hará la guerra para obtener la reunificación de Alemania. Ello parece indicar que «Bobby» ha aceptado la política de su hermano en Europa Occidental, política que aunque contraria, o por lo menos reacia, a aceptar el mapa geográfico-político producido por la última guerra, y con él, la división del viejo Continente, por la frontera del río Elba, no es menos opuesta, empero, a toda revisión de la Historia, si ésta ha de escribirse con la punta de la espada.

Robert Kennedy es un hombre joven —apenas ha cumplido 36 años— padre de siete hijos, de pelo corto y rubio y ojos azules de notable fijeza, dinámico e inteligente, de enérgico y un tanto brusco temperamento, que a pesar de su relativa falta de experiencia en los terrenos jurídico y de política exterior por los que ahora pisa en virtud de su cargo y de su parentesco, y —justo será reseñarlo— a pesar de las acusaciones de nepotismo elevadas contra su nombramiento, ha demostrado ser un factor de considerable peso en la balanza de la administración kennediana. En primer lugar, porque a él se debe más que a nadie el éxito de la batalla electoral que condujo a su hermano mayor a la Presidencia de los Estados Unidos. En segundo lugar, porque ha tenido el valor —no exento de habilidad— de librar batalla en favor de la concesión de todos los derechos que prevé la Constitución (incluído el de voto) a la comunidad negra que forma el diez por ciento (19 millones de seres) de la población de los Estados Unidos. En tercer lugar, porque no ha dudado en imponer el acatamiento de la legislación antitrust a las grandes empresas industriales americanas, como lo demuestran las severas sentencias que fueron impuestas, tiempo atrás, a varios altos dirigentes de la General Electric. Se asegura que cuando en Wall Street —la célebre «calle del dinero» de Nueva York— se tuvo noticias de tan terribles sentencias, no fue el nombre de la «eminencia gris» el que acudió a los labios de los magnates, sino el de Raúl, el hermano radical de Fidel Castro. Mas lo que asusta en Wall Street puede ser, precisamente, lo que mayor aprobación pueda suscitar entre la ancha masa electoral americana que no posee ni acciones, ni obligaciones, ni por ende dividendos.

Robert Kenedy se jugó la popularidad, el prestigio y la autoridad que ha logrado conquistar en el año transcurrido desde que su hermano franqueó el umbral de la Casa Blanca, cuando emprendió su jira por el hostil mundo. Más de una profecía —y más de una esperanza— de fracaso acompañaron su marcha. Pero el éxito del viaje de circunvalación del planeta, parece ser incluso mayor de lo que se atrevieron a pronosticar sus amigos. «Bobby» vuelve cubierto de laureles y, hoy más que nunca, hay quien afirma que éstos terminarán por colgar de las paredes de la Blanca Morada. ¿Inaugurará el «clan» (o la tribu) una nueva dinastía kennediana? No hay que olvidar —aseguran algunos, medio en broma y medio en serio— que si tras John se halla Roberto, tras «Bobby» se encuentra Teddy, el benjamín. ¿No hemos ya visto a Teddy, esbozando sus primeros pasos político-diplomáticos en sus exploraciones allende el telón de acero?

La fase final de las conversaciones de paz franco-argelinas

Darán comienzo el miércoles en Evian o en sus proximidades

París, 5. — La fase final de las conversaciones de paz franco-argelinas comenzarán el miércoles, en Evian o en sus proximidades, según se dice en círculos del Ministerio para Asuntos Argelinos.

La delegación francesa será presidida por Joxe, acompañado de los ministros de Transportes y del Sahara.—Efe.

Pregón fallero en Valencia

La fallera mayor, señorita Antolí-Candela leyó el mensaje

Valencia, 4. — Se ha celebrado el acto de la «crida», o voz-pregón fallero que como es tradicional ha tenido lugar en la Torre de Serranos, ante la que se había congregado una gran multitud, entre la que destacaba la presencia de las comisiones falleras con sus respectivas «falleras mayores» y cortes de honor, ataviadas las muchachas con sus trajes regionales.

A las ocho de la noche llegó la fallera mayor, señorita Elisa Antolí-Candela Cano, acompañada del presidente de la Junta Central Fallera, don Salvador Cerveró. Fué recibida por el alcalde de la ciudad, señor Rincón de Arellano, mientras sonaba el himno fallero y se iluminaban las torres.

La fallera mayor dió lectura a su mensaje invitando a españoles y a extranjeros a venir a las fallas y a continuación pronunció unas palabras, en el mismo sentido, el alcalde de Valencia.

A continuación se formó una comitiva, presidida por las comisiones falleras, que se dirigió a la basílica de Nuestra Señora de los Desamparados ante cuya imagen se entonó una Salve en acción de gracias.—Cifra.

Comentarios a la temporada taurina 1961

El prestigio que Limeño alcanzó en el sur tiene que abrirle las puertas del norte

Una campaña de continuados aciertos sentó las bases del cartel de este joven torero

COMENTARIOS A LA TEMPORADA

No creemos justo el dedicar exclusivamente nuestros trabajos a los toreros consagrados. Sabemos que es indiscutible que al público le llegan mejor los nombres de los artistas que están en plena fama, que gozan de la admiración popular, pero existen otros toreros, que son los famosos del mañana, que merecen el que nos ocupemos también de ellos.

LIMEÑO

El más calificado de estos toreros es actualmente Limeño, el torero de Sanlúcar de Barrameda. Es joven, tiene afición enorme; es valiente y tiene arte su toreo. Reune, pues, óptimas cualidades para llegar a ser figura si la suerte no se le opone decididamente, pero también es necesario que los que tenemos algún órgano de expresión, hagamos, con nuestras frases de ánimo, que el camino le resulte más transitable.

Limeño goza de amplio y merecido prestigio en las plazas del Sur de España, en muchas de las cuales es obligada su inclusión en los carteles. Los continuados éxitos de la temporada pasada hicieron que su nombre adquiriese cierto renombre nacional, pero la realidad es que, fuera de Andalucía, muy pocas plazas conocen su arte.

PLANES DE CONQUISTA

Por ello, los planes que haga Limeño para su próxima temporada española tiene que tender a que sean los de su presentación en todos los ruedos españoles y como no dudamos de que su ansia es ser figura del toreo tiene que sentarse la firme convicción de que cada tarde ha de ser un éxito, pues en las campañas de conquista no puede haber pausas de desaliento. Es, desde luego, tarea dura que no admite desfallecimientos, pero de ninguna manera puede ver pasar la oportunidad a su lado sin salirle al paso. Creemos poder afirmar que si sus actuaciones en la mitad norte de la geografía nacional consiguen la resonancia que lograron en el sur, la promesa estará en el rumbo de la más esplendente realidad.

EL TRIUNFO HAY QUE ATENAZARLO

No queremos decir que un éxito, aun de carácter general, en la próxima temporada, supusiera el definitivo encumbramiento. No basta con perseguir y conseguir el triunfo, pues es preciso sujetarlo, atenazarlo, mantenerlo en sucesión de éxitos sin que pueda escurrirse ante un desafortunado azar.

La trayectoria torera de Limeño es más tradicional que moderna. Queremos decir que Limeño no es producto de una temporada fulgurante, esas temporadas que tantos falsos ídolos crean, sino que es un camino a recorrer metro por metro y sin perdonar ningún repecho. Limeño recorre así su camino, paso a paso. Andalucía toda conoce su pisada, que allí ya es firme por ser de torero hecho. Es necesario que la conozcan también las plazas del resto de España, sin que pueda admitirse escamoteo alguno a cuenta de combinaciones empresariales.

NO PUEDE SER YA TORERO REGIONAL

Si necesario es para Limeño que todas las plazas españolas sean hitos en su caminar, indispensable para él es realizar las nuevas rutas, pues no puede seguir encasillado como torero regional, por muy cómodo que para él sea. Limeño tiene clase para ser torero nacional, más clase, más valor y más sinceridad que otros muchos toreros que van por todas las ferias españolas. Limeño tiene que conocer los anchos y soleados caminos de Castilla y los más angostos y cubiertos por el rocío del Norte. Tiene, en suma, que adquirir plena dimensión nacional y entrar plenamente en la total liza taurina.

EL ARTE DE LIMEÑO

Además, de valor, Limeño tiene arte fino y hondo. El contacto con los grandes maestros, le permitirá mejorarlo y creemos que lo conseguirá en gran medida. La próxima campaña de Limeño ofrece muchas facetas, muchas vertientes, todas ellas interesantes para el aficionado. Decimos ya que le es imprescindible darse a conocer en toda España en tarea de emulación y asimilación. Como el muchacho tiene muchos mimbres y sabe manejarlos puede fabricar magníficos cestos. Que los pallillos no se le vayan de la mano, que no desmaye su afición y verá cómo llega todo lo demás.

Limeño es la juventud sin prisas nerviosas, sin desazones histéricas, pero tiene que ser también la juventud sin siestas, sin pausas en el camino, sin flojedad en el ritmo. Como tiene madera de lo más preciado para ser figura, seguros estamos de que no dejará que se escapen las oportunidades que se le tienen que presentar.

M. CASIELLES

(Exclusivo de PYRESA).

A las fiestas de Cádiz asistió la artista infantil Marisol

En el Ayuntamiento, el alcalde le ofreció una medalla de la Patrona de la ciudad

Cádiz, 4. — Se han desarrollado con extraordinario éxito, a pesar de la lluvia, las fiestas típicas gaditanas. Hubo en la ciudad un gran contingente de forasteros de toda Andalucía, Casablanca y Gibraltar, especialmente.

En el expreso llegó la artista infantil Marisol, para participar en las fiestas. Millares de niños la tributaron un entusiasta recibimiento.

A las cuatro y media de la tarde, salió del Parque Genovés la cabalgata infantil, que ha constituído una apoteósica manifestación de arte por la gran cantidad de carrozas que figuraban en el cortejo, una de ellas ocupada exclusivamente por Marisol, que al igual que la reina, Manolita Bechirelli, fueron ovacionadas a lo largo del recorrido.

Disuelta la cabalgata se celebró en la Plaza del Ayuntamiento un acto de homenaje a Marisol. El alcalde de la ciudad, Sr. Carranza, le ofrendó una valiosa medalla de oro esmaltada, con la imagen de la patrona de la ciudad, Virgen del Rosario coronada, y a la reina, princesa y damitas de honor, les entregó valiosas muñecas. Después un grupo infantil de la Sección Femenina cantó y bailó ante Marisol algunos tanguillos de Cádiz y otros números, a los que correspondió la artista cantando algunas canciones.

Posteriormente fue quemada la carroza de la Bruja Piti, en medio del disparo de una gran traca y finalmente hubo una exhibición de fuegos artificiales de gran vistosidad.

Durante el día y la noche los coros, comparsas y chirigotas recorrieron las calles de la ciudad interpretando sus repertorios.—Cifra.

M.C.D.2022